ECIO EN TODO EL PAIS
30 Centavos

LA NACION

Edición de 22 páginas

AÑO IX
TELEFONO INGLES 3113 - 3114
AGUSTINAS 1253 - 1269
SANTIAGO DE CHILE, MARTES 7 DE JULIO DE 1925
SUSCRICION: Por un año, $ 90.— Por 6 meses, $ 48. Por 3 meses, $ 26.— Por un año, extranjero, $ 150.
Núm. 3,097

H. MARGARITA!

rita dice que pintarse no
nada, y que lo que cues-
ta es pegarla...

TENCION

pro brillantes, joyas cual-
valor, oro, platino y artícu-
plaqué.
SAN DIEGO 460
EL AGUILA
8—Julio

LANA PARA TEJER
ello, entera y partida.
rakán en ovillo.
lante de Persia, para al-
as.
aluza y entera inglesa.
lan Floss, en ovillo.
kestán, para alfombras.
cios reducidos.
7—J.
Fuhriman.-Rosas 1123

DEUDA DE JUEGO.... DEUDA DE HONOR

Cuento por R. DE ROQUEBRUNE

Sobre la terraza de un hotel de clientela cosmopolita conversan tres hombres que tienen todas las apariencias de pertenecer a tres razas diferentes. El Conde Baglioni, el cambista Santiago Berthier y el millonario J. W. Evans, difieren entre sí en todo. No tienen nada común que los clasifique como pertenecientes a la misma categoría humana.

El reciente duelo de dos políticos franceses por un punto de honor bastante vago, era el objeto de la conversación. Los hombres se interesan siempre por un combate, aún cuando revista forma mundana. Y sobre todo se interesan siempre vivamente por cuanto pudiera ser causa de honra o deshonra.

"¿Están ustedes seguros, señores, dijo J. W. Evans, que no había hablado todavía—de que el honor sea siempre una virtud?"

El francés y el italiano demostraron cierta indignación.

"Es que—continuó imperturbable el americano—yo he sido testigo de un drama en que el honor no fué sino un perjuicio, para no llamarlo un vicio.

"¡Vamos! Aquí hay excelentes puros y tabaco negro y húmedo y que no causan ninguna molestia al fumarlos. La historia que me propongo contarles no durará más de lo que tarden ustedes en fumar uno de ellos.

"Les ahorraré a ustedes el relato de mi vida con anterioridad al minuto que vivimos en estos instantes. No me agrada recordar mi propio pasado ni a mi propia memoria y no tengo interés en contárselos a los demás. No ha sido ni mejor ni peor que el de cualquier otro hombre de negocios entre nosotros.

"Sólo quiero contarles el pequeño incidente que la conversación, que acabamos de tener, me ha venido a recordar. Este hecho ha sido uno de los que han impreso a mi vida un nuevo giro, uno de esos accidentes que interrumpen bruscamente el hilo del destino de un hombre y lo impulsan de pronto hacia un rumbo nuevo. Y, sin duda, ustedes reconocerán en el hombre de quien voy a hablarles, a uno de los suyos, de la misma clase, de categoría idéntica a la de ustedes. Por mí, desde mi punto de vista americano, encuentro que esta historia es enteramente europea.

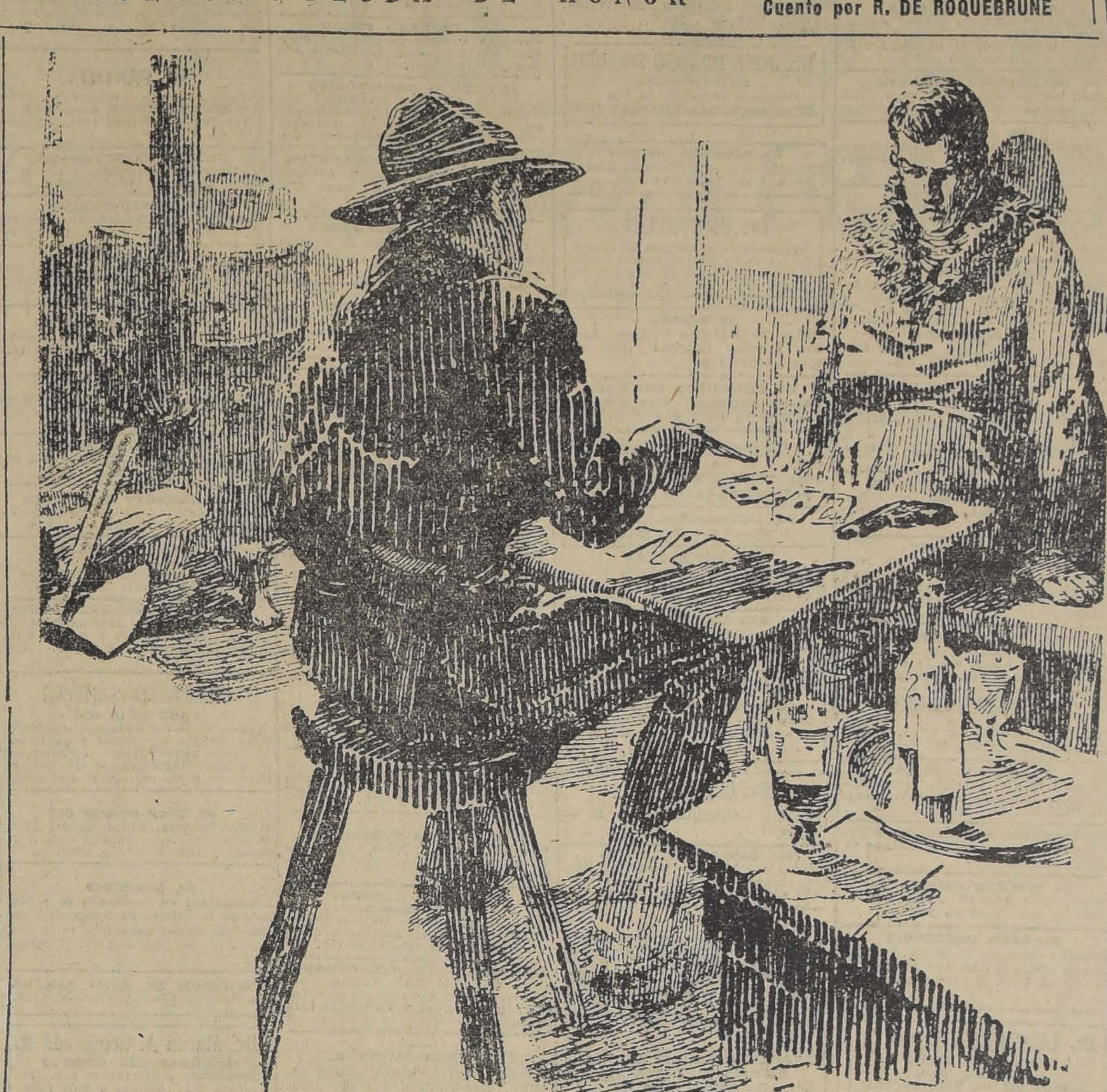

Hará cosa de veinte años todos los hombres que ambicionaban oro se dirigían al Canadá. Dicho metal se encontraba en abundancia en el extremo noroeste del país en la región de Yukon y en particular en la del Klondyke.

Hace veinte años tenía yo treinta. Nacido en América, de una pobre familia de emigrantes escoceses, por toda fortuna no había tenido sino la miseria de Montreal, a donde habían venido a habitar mis padres. Hasta esa edad, había yo desempeñado todos los oficios de los muchachos que viven en la miseria: vendedor de periódicos, bolero, "chícharo", encargado del elevador; a los veinte cantinero y a los veinticinco empleado de una casa bancaria. Cuando cumplí los treinta, estaba resuelto a hacer fortuna. El oro de Klondyke me tentó. Partí con ese rumbo.

"El viaje, que lo hice en un vagón de colonos, la impresión que me causó la ciudad principal del Klondyke, y mis primeros pasos fueron dolorosamente penosos. Durante dos años estuve desempeñando diversos empleos. No tardé en reunir un pequeño capital. Este capital, he de confesar a ustedes que fué más bien fruto de mis rapiñas que de mis economías. La moral que prevalece en el Klondyke no es la misma que se encuentra en otras partes. Se trata, para el buscador de oro que no trabaja por su cuenta, de robar, hablando francamente, el número de pepitas más grande que le sea posible. Para conseguirlo, todos los medios son buenos. Yo me valí de varias estratagemas.

"Cuando hube conseguido reunir una suma bastante apreciable, me asocié a un compañero y compramos un "claim" cuya explotación emprendimos juntos. Mi socio era un francés que ocultaba su verdadero nombre bajo el de Allard.

Sus modales, su porte, su manera de hablar, todo me hacía presentir lo que era este nombre. Trabajaba con rudeza. Había venido a trabajar en el Klondyke en donde esperaba rehacerse de una fortuna perdida en el juego. Lo poco que él me contó de sí mismo me indujo a reconocerlo como un gran jugador, de esos incurables.

Toda su ambición la ponía en encontrar una fortuna que le permitiera dedicarse de nuevo por entero a su vicio. Yo lo había escogido como compañero, debido al ardor que ponía en el trabajo. Jamás he visto a ningún hombre buscar el oro con tanto afán como él.

"Como asociado, su probidad era rigurosa. En un país en donde cada uno trata de arrebatar a su vecino el terrible metal, él era el único que cumplía su palabra. Este hombre era jugador hasta la honradez que constituía el fondo de su caracter. Sentía la necesidad de ser honrado como son los verdaderos jugadores que juegan no para ganar, sino por la emoción que les proporciona el juego. Hacer trampas sólo se le ocurre a un hombre necesitado: los que juegan por vicio cuidan siempre de ser enteramente honrados. Hacer una trampa significaría para ellos, quitar al juego su mejor encanto.

"Cada mes hacíamos balance y nos repartíamos el oro, resultado de la venta de las pepitas y cada uno llevaba al banco de Dawes City la cantidad que le había tocado en el reparto.

"Pasados dos años de este trabajo de los más rudos, habíamos agotado por entero nuestro "claim".

Por otra parte, el Klondyke es mucho más rico de lo que se creyó en un principio. Ahí la extracción del oro es muy costosa y sumamente difícil a causa del clima que es terrible. Teníamos máquinas y obreros que nos costaban mucho. A pesar de ésto, cada uno de nosotros había reunido una bonita suma. Ambos estábamos deseosos de partir. Allard, para comenzar de nuevo su vida de jugador hasta agotar su segunda fortuna y yo para ir a probar mi suerte en los negocios. Desde entonces me decidí a hacer una gran fortuna.

"Después de la liquidación, de haber vendido nuestro material, nos volvimos a encontrar una noche en nuestra cabaña, listo nuestro equipaje y pronto a partir cada uno por su lado. Aquella era la última noche que deberíamos pasar en esa sala en la que habíamos comenzado y vivido lado a lado, durante más de dos años.

Apenas si nos conocíamos, no obstante, habiendo estado siempre encorvados sobre nuestro trabajo preocupados únicamente con nuestros negocios. Aquella noche, en víspera de separarnos para siempre nos miramos como se miran dos desconocidos: con cierta sorpresa y algún embarazo.

"En suma, teníamos que alabarnos mutuamente. Habíamos tenido éxito. Los resultados habían sido magníficos: la suma que teníamos en el banco de Dawson City.

Por mi parte, yo estaba alegre y me entregaba a hacer ilusiones, cosa que rara vez me ha sucedido en mi vida entera, absorbida como ha sido siempre por la realidad.

Con objeto de pasar la noche lo más agradablemente posible, cuando se anunciaba bajo tan malos auspicios, propuse a mi compañero que bebiéramos un poco.

En nuestra cabaña siempre habíamos tenido whisky y aun nos quedaban algunas botellas. El whisky escocés me pone un poco alegre; en cambio, a mi compañero lo puso más sombrío de lo que estaba habitualmente. Fumaba sin decir está boca es mía, y de tiempo en tiempo, sorbía un trago del alcohol.

Acomodado sobre un banco en la postura favorita a un hombre que fuma, la espalda recargada sobre la pared, las piernas extendidas junto a la hoguera, vaga la mirada, Allard parecía abismado en un ensueño profundo. Estábamos en Octubre. Afuera, hacía mucho frío. En el Klondyke el invierno comienza en Octubre y acaba en Abril. Nunca como esa noche había yo advertido la tristeza tan terrible que hay en la región. Para sacudir la laxitud que me invadía paulatinamente, me puse de pie y empecé a caminar de uno a otro extremo de la cabaña.

"En un rincón, un paquete de vestidos estaba tirado, Era la ropa de trabajo de nuestros obreros. Debían venir a buscarlos a su regreso de un campamento de mineros a donde se habían dirigido, Sólo estábamos algunas millas de distancia de Dawson City, a donde habían ido aquellos hombres a correr antes una juerga. Cuando pasan de un empleo a otro, acostumbran siempre ir a pasar algún tiempo a Dawson, una pequeña ciudad de construcciones de madera, de calles anchas y tristes, en que hay cantinas sin números y otras casas para divertirse. Ahí es donde la mayoría de los mineros van a dejar el fruto de varios meses de trabajo.

"Al chocar mi pie con una de las bolsas de ropa de aquellos hombres, habían salido unas barajas. Me incliné y las recogí.

—"Oiga, Allard, si jugásemos a la baraja mataríamos el tiempo.

"Allard se extremeció, dejó de fumar y me miró con fijeza.

—"¡Jugar!... prorrumpió como en un sueño.

—"Sí; esta noche nos estamos fastidiando de la manera más espantosa, sea dicho sin ofenderlo, y no me parecería mal que nos distrajésemos un poco. Usted sabe que no conozco las barajas, pues nunca hasta ahora tuve tiempo para dedicarme a este juego. Pero sé que usted está muy fuerte en el juego de la baraja y podría darme una lección; para algo me podría servir alguna vez en la vida conocería un poco.

"Todo esto lo había yo dicho en son de broma. Estaba un tanto ebrio.

"Sin decir palabra, el otro había echado mano a las cartas y las había tendido sobre la mesa. Las palpaba, las miraba una tras otra y parecía que las reconocía, que de nuevo hacía conocimiento con cada una. De pronto, como si hubiese tomado una decisión brusca, se puso a barajarlas y a repartirlas. Yo estaba sentado frente a él. Teníamos colocada una tablita sobre nuestras rodillas. El me enseñó un juego muy sencillo, brutal y rápido, por el cual me interesé muy poco. Jamás he sido jugador.

He aquí cuál era ese juego, muy sencillo, pero peligroso. Allard barajó las cartas, me dió cuatro y cogió otras para sí. Yo saqué la carta que estaba en la parte de arriba y la volví. Se trataba de sumar el valor de esta carta a las del mismo color que ya tenía en la mano. Así si volteaba el ocho de corazones y si tenía en mi mano el as y el nueve del mismo color, sumaba diez y ocho puntos. Si no tenía ninguna carta del "palo" que salía, sólo esta carta era la que valía. En seguida mi contrario hacía lo mismo y el total más grande ganaba el juego.

"Jugamos algunas partidas en vía de ensayo. Luego había yo comprendido la ley del juego. Era una combinación en la que el azar desempeñaba el papel más importante. Nada tenía que hacer ahí la inteligencia. Mi compañero me confió que dicho juego había sido inventado por él y un grupo de jugadores amigos suyos. Más tarde comprendí lo que tenía de terrible.

"Cuando Allard se dió cuenta de que yo sabía jugarlo, me miró fríamente a los ojos y me dijo:

"—Ahora vamos a jugar en serio.

"Echó mano a la botella de whisky y después de dar un gran sorbo repartió las cartas. Comenzamos a jugar.

"Primero jugamos el dinero que llevábamos en la cartera, algunos centenares de dólares. Los gané. Yo tenía la suerte del jugador que empieza. Mi compañero no volvió a abrir la boca. Sobre su rostro, pálido habitualmente, se había extendido un ligero carmín que no sabría uno a qué atribuir, si al alcohol que había apurado o a la fiebre del juego.

"Una vez que hubo perdido todo lo que tenía en efectivo, le propuse que abandonásemos el juego. No sé por qué me sentía inquieto. Me parecía descubrir en los ojos de Allard un fuego malsano. Su frente estaba surcada por un pliegue profundo, su semblante había envejecido diez años. Se puso de pie un instante para ir a echar un poco de leña a la hoguera. Casi me espantó el gesto brutal con que partió un leño en dos.

—"Allard, dejemos de jugar, estoy cansado y para mí no tiene interés; usted sabe perfectamente que no estoy acostumbrado al juego.

"Me miró con fijeza, volvió a sentarse frente a mí, cogió las cartas y las repartió.

"Una ráfaga de viento se coló adentro de la cabaña. La leña chisporroteó en la hoguera. De un sólo golpe apuré un gran trago de whisky.

—"¿Tiene usted miedo de perder su dinero, Evans?

"Esto me lo dijo con tono rudo, casi colérico.

—"Miedo, no, precisamente, pero creo es un tontería lo que estamos haciendo. Me parece de tal modo necio tentar al azar con dos pedazos de cartón.

—"Pues no tiene nada de necio ni de tonto, como no lo ha tenido el que durante dos años hayamos probado la suerte en busca de pepitas de oro. Además, le propongo que juguemos ahora de una manera más interesante.

—¿Pero yo creía que ya no tendría usted ni un centavo encima?

—No tengo dinero en la bolsa, pero en el banco de Dawson tengo cincuenta mil dólares.

"Esos cincuenta mil dólares formaban la parte que había tocado a Allard de nuestras ganancias.

"Sacó su libro de cheques.

—"Tenga, vamos a firmar cada uno cincuenta cheques de a mil dólares. En esa forma podremos jugar algunas partidas.

"En aquel momento me encontraba yo bastante ebrio. Al menos no disfrutaba de la lucidez natural puesto que aceptaba la proposición de Allard. Preparamos cada uno nuestros cincuenta cheques y empezamos de nuevo.

"¿Cómo podría explicar a ustedes en qué forma gané toda la fortuna de mi compañero si yo mismo no lo sé? La suerte estuvo todo el tiempo de mi parte. En cosa de tres horas tenía yo junto a mí los cincuenta cheques firmados por Allard. Cuando he reflexionado después en lo que me había ocurrido, es cuando me ha sorprendido lo extraordinario del carácter de aquel hombre. Fíjense ustedes en que yo estaba ebrio, que él, en consecuencia, hubiera podido fácilmente hacer trampa, engañarme simplemente y no tan sólo no perder nada sino aun ganarme. Pues bien, no hizo ni el gesto más ligero para quejarse de la suerte.

Se sometía por entero a la ley inexorable del juego. Y a ella se sometió hasta el fin.

"Cuando todo estuvo terminado se quedó largo momento pensativo, contempló durante algunos instantes los cheques que tenía yo enfrente y me miró. Sus ojos conservaban aquel fulgor siniestro que me había extrañado al principio de la noche.

"De pronto sacó su revólver, lo colocó sobre la mesa, frente a él, al alcance de su mano.

"Yo me eché atrás y me puse en pie.

"Me sentí vacilar ligeramente. Un sudor helado empapó mi frente. En aquel momento me dí cuenta de que la muerte andaba merodeando a nuestro alrededor y que, de un momento a otro, entraría en la cabaña.

"Allard pareció advertir mi terror.

"Sonrió con desdén.

—"Siéntate, Evans, vamos a jugar todavía.

—"Jugar, dije, cuando ya no tiene usted nada...

—"Aún me queda la vida...

"Dijo esto con tanta tranquilidad que me espantó. Luego, extendiendo la mano, cogió el paquete de los cincuenta cheques firmados por él, los juntó y los colocó sobre la tabla que nos servía de mesa. A un lado puso su revólver.

—"Juguemos, dijo; esta partida será la última y definitiva. Yo juego mi existencia contra estos cincuenta cheques. Si pierdo, juro matarme inmediatamente, a ojos de usted.

"Jugamos.

"Miré mi juego. Tenía en la mano un as de "carrés", un tres, un dos de corazones y un cuatro de tréboles... No podía esperar que ganaría con cartas tan bajas. Casi estaba contento. Adelanté la mano y volví la carta superior.

"¡Siete "carré"!...

"Sumado con el as y el tres me daba un total de once.

"Se lo enseñé a Allard.

"Este permaneció impasible; luego volvió con rapidez la carta inmediata.

"¡Diez de "carré"!

"Yo había perdido, con seguridad.

"La menor carta del mismo "palo" que tuviese mi adversario le daba con seguridad un total superior al que yo tenía.

"En aquel momento casi se me pasó por entero la embriaguez. Yo obraba maquinalmente bajo el imperio de aquel hombre que me dejaba atónito.

"Fué algo muy rápido. Se puso de pie, cogió su revólver, se introdujo el cañón por la boca e hizo fuego.

"Cayó con la cabeza destrozada.

"Durante algunos minutos me quedé suspenso, sin comprender. Instintivamente arrojé una mirada sobre sus cartas... No tenía ninguna de "carré".

"¡Yo había ganado por un punto!

"Cuando me dí cuenta de lo que acababa de pasar, mi primer pensamiento fué huir. ¿No podría ser acusado de aquella muerte?...

"Les he dicho a ustedes que el hombre de quien les estoy hablando era muy europeo; quizá les parecerá a ustedes muy americano. En suma, al matarse, Allard no había hecho sino tener un gesto de honradez un poco exagerada. Al tomar los cheques que él había firmado y yo ganado, no había yo sino seguir exactamente su ejemplo. Monté a caballo y salí a escape rumbo a Dawson.

"Llegué allá en la mañana, cobré en el banco las cantidades que me pertenecían y me alejé del país lo más rápidamente que me fué posible.

"Pasé a Estados Unidos, en donde hice fortuna.

"Supe, por los periódicos de Canadá, que algunos días después de mi salida, se había descubierto el cadáver de Allard, en mi cabaña. Nadie supo explicarse la muerte de ese hombre. Se sospechó que se había cometido un asesinato y las sospechas cayeron sobre mí. Pero todo este asunto no ocupó mucho tiempo la atención de Dawson y de la región entera, donde un hombre asesinado o que se mata es un hecho bastante banal".

Los dos oyentes de J. W. Evans habían prestado atento oído a su relato sin dejar de fumar.

—"Su amigo se mató por vanidad", dijo el italiano.

—"O por desesperación", exclamó el francés.

—No señores, respondió J. W. Evans; se mató por honor.

R. de R.

LA MODA ACTUAL

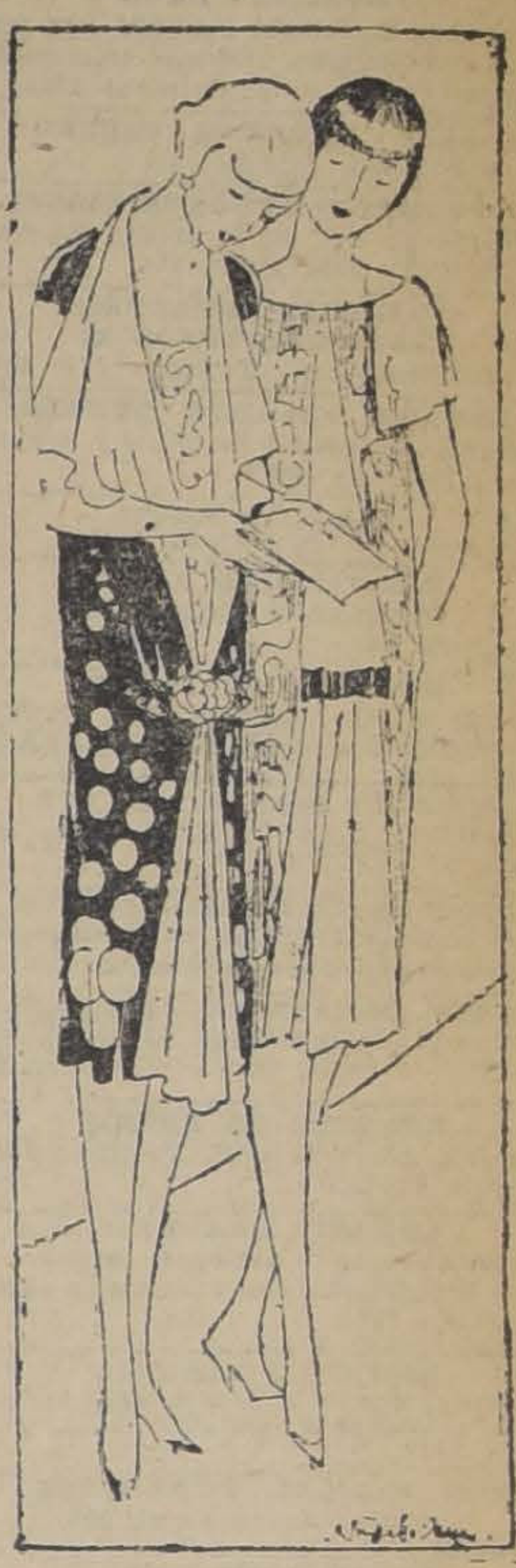

Para aquellas personas que tengan el buen gusto de preferir el traje muy femenino, los modistos parisienses han resucitado el "jabot". Este puede ser corto, o bien hasta la cintura o largos, formando un drapeado desde el cuello hasta el ruedo. El modelo que va a la izquierda del grabado es un vestido de crepé de chine azul marino con lunares beige. El reverso de la solapa que forma el jabot como el delantero interior de la falda es de crepé de chine beige, siendo el peto de encaje en el mismo tono. El otro modelo es de una tela suave en tonos marrones y verdes. El cuello forma una V en la espalda, la misma que va invertida adelante y la cual pasa debajo de un moño chato de cinta.

NAPHTO CARBOL
El mejor desinfectante
SAN ANTONIO 457

ENFERMEDADES
DEL
CORAZON

Comer Mucho! Beber Demasiado!

ando hubiere cometido alguna imprudencia o extravaa, comido demasiado ó bebido mucho Vino, mucho Cer-Licores ó cualquier otra Bebida Alcohólica, para no aer alguna indigestión ú otro Desarreglo del Estómago, del do, del Bazo e intestinos, conviene mucho tomar por la , cuando vaya a dormir, Dos ó Tres Cucharaditas (de las) de Ventre-Livre en Medio Vaso de Agua!

ien sufre de indigestión, de Desarreglos del Estómago y entaciones Tóxicas en los intestinos está muy arriesgado a aer las más Dolorosas y Mortales Enfermedades del zón del Hígado y la Terrible Arterio-Esclerosis.

ra evitar tan gran Peligro, tenga su Estómago e intestinos re bien limpios y bien tonificados usando Ventre-Livre.

* * *

Estómago Sucio:
Otro Peligro!

veces, sin saber porqué, nos sentimos de repente muy indos é indispuestos, con Decaimiento y gran Abatimiento ral, con Malestar en todo el Cuerpo, con Torpeza y Pereza hacer cualquier Esfuerzo, y aún con Dolores y Pesadez Estómago, en la Cabeza y en el Vientre, en fin, sin gana ni o alguno de trabajar!

mpre que estas Perturbaciones aparezcan así de repente, rsona puede estar segura de que su Estómago é intestinos muy Sucios y Llenos de Materias Podridas y Descomas y en este mismo día debe comenzar a usar Ventrere para evitar que aparezca cualquier Complicación rosa y Enférmedad interna o Externa!

* * *

ENTRE-LIVRE es el Mejor Remedio para el Trato del Estreñimiento, indigestión, la Mucha Sed y la Excesiva de Beber Agua, Sequedad de Vientre, Estómago Vómitos, Eructos, Empacho, Dolores, Cólicos, Pesadez, y Ardor del Estómago, Sabor Amargo en la Boca, la Falta petito, Dolores del Vientre, la inflamación de las Hemoes, los Dolores, Cólicos y Pesadez del Hígado, el Estreñito causado por las Enfermedades del Utero, el Estreñito Durante la Preñez y luego Después del Parto, el Estreñito Durante los Viajes!

entre-Livre es tambien el Mejor Remedio para iños en las indigestiones, Dolores de Vientre y otros Desaos Peligrosos del Estómago e intestinos!
a Pronto!_ Es muy Sabroso al Paladar!

* * *

De Venta en Todas las Farmacias.

⁂

Mucha Atención:

entre-Livre no es purgante

s Médicos saben que los Purgantes, y sobre todo las Aguas antes, las Sales Purgantes, los Polvos Purgantes, los Jarabes antes, las Cápsulas Purgantes, las Tinturas, las Pastillas y ildoras Purgantes, son violentos irritantes y empeoran nfermedades, causando un Gran Daño a los intestinos, nago e Hígado!

ntre-Livre es un Vigorizador-Tónico, el Mejor ficador-Terapéutico de las Camadas Musculares de los inos, Estómago e Hígado!!

por esta razón que Ventre-Livre hace siempre Mucho a los Enfermos!

Ventre-Livre durante el tiempo que explica el Librito compaña cada frasco de este remedio, que los resultados positivos y certeros!!

Olvide Nunca: Ventre-Livre no es purgante!

GUIA PROFESIONAL

ABOGADOS

GABRIEL AMUNATEGPI Y SALVADOR DE LA VEGA
Huérfanos 1153. Of. 32 y 33. Cas. 3091. Teléfono 3507

ROBERTO CRUZ
Abogado-Secretario jubilado 1.er juzgado del crimen. Causas criminales. Consultas: 10 a 12. Catedral 1275.

LUIS ALBERTO CASTRO
Morandé 291, oficina 54.

FEDERICO DUNCKER BIGGS
Huérfanos 833, Altos Banco Germánico. Cas. 219. Teléf. 295.

LADISLAO ERRAZURIZ
LUIS QUINTEROS T.
Amunátegui 301. Teléfono N.o 633.

HECTOR ARNALDO GUERRA
Galería Alessandri 24. Civil y criminal. Teléfono 4352.

OSVALDO HEVIA
Morandé N.o 244. Casilla 1831.

BERNARDINO LEIVA
OTTMAR STEGMAIER
Bandera 537. Casilla 2068.

MANUEL MERINO B.
Bandera 166. Teléfono 2077. Casilla 2407. De 10 a 11 1|2 A. M. 4.30 a 6.

VICENTE MOLINOS GAETE
Agustinas 1148. Teléfono 2110. De 10 a 12 y 4 a 6.

NICOLAS MARAMBIO MONTT
San Antonio 570. Cas. 2699. Asuntos civiles, especialmente mineros.

LUIS MORALES ZUAZNABAR
Morandé 466; Casilla 1873. De 10 a 12. Oct.-23

ROBERTO DE PETRIS
Galería Alessandri 25. Teléfono 156. Casilla 4044.

ANTONIO PLANET C.
Especialmente cuestiones comerciales. Estudio: Estado 91. Casilla 4034. Teléfono 1137.

EDMUNDO PIZARRO
Procurador número. Corte Apelaciones. Suprema. Catedral 1109. Casilla 3016.

LUIS MANUEL RODRIGUEZ
Abogado. Amunátegui 225.

SALAS ROMO HNOS.
LUIS Y VICTOR A. SALAS ROMO
Abogados. Trasladaron sus oficinas a Compañía 1325. Teléfono 1527. Casilla 2231.

HUBERTO SALGADO
Criminalista, causas civiles, nulidades matrimonio. Anticipa fondos. San Pablo 1417.

LISANDRO SANTELICES E.
Abogado, Catedral 1424. Teléfono 831.

HUMBERTO YAÑEZ VELASCO
Morandé 323. Teléfono 595.

EMILIO TAGLE RODRIGUEZ
Asuntos comerciales y mineros. Bolsa Comercio. Oficina 207. Teléf. 2018.

CARLOS RUBIO DOMINGUEZ
Abogado
Estudio y domicilio: Galería Alessandri 25.

MEDICOS

Dr. ALCAINO
Regresó Europa. Oídos, nariz, garganta, vías lacrimales. Especialista Hosp. Salvador y Niños. 3 a 5. Dieciocho 257. Teléf. 257.

JOSE AVILES A.
Nataniel 167, de 1.30 a 4. Especialmente: Cirugía, Partos, enfermedades señoras y sociales.

Dr. CARLOS D. AGUIRRE
Especialmente vías urinarias. Venéreas, sífilis, Carmen 191. Consultas: 1 - 5.

INSTITUTO DE SALUD
Cisterna (Población Nueva España)
Destinado al diagnóstico y tratamiento de las enfermedades nerviosas y mentales. dirigido por el doctor Fontecilla, Santiago: Delicias N.o 1626. Electricidad médica, baños, etc.

Dr. ANIBAL ARIZTIA
Médico Hospital Niños R. del Río. Ayudante Clínica Prof. Prado Tagle. Teléfono 1773. — Domicilio, Agustinas 1319.

Dr. ITALO ALESSANDRINI
Cirugía y ginecología. 1 a 3. Merced 322. Teléfono 3555.

Dr. AMENABAR OSSA
Oculista 14, Europa, 3 años médico director Hosp. Ojos Condado Stanford (Inglaterra). 21 de Mayo 578. De 2-4. Teléfono 602.

Dr. LEONCIO ANDRADE
Medicina general. San Diego N.o 81. De 2 a 5. Teléfono 4528.

Dr. ARNELLO
Cirugía, anestesia general, venéreas. García Reyes 17. De 12-3. Hospital San Vicente 4-5.

Dr. BORQUEZ SILVA
Estudios Europa. Pulmón, corazón, estómago, intestino. Rayos X. 3 a 6. Arturo Prat 80. Teléfono 19. Matadero.

Dr. RIFO BUSTOS
Estudios en Europa. Medicina interna. Preferentemente corazón y estómago. 2 a 5. Cochrane 177.

Dr. BISQUERTT
Vías urinarias, sífilis. Moneda 859. 3 a 6. Cas. 2563. Teléf. 953.

Dr. BRONFMAN
Estudios Europa. Cirugía, enfermedades señoras. Venéreas. 3 a 5. Teléfono 3457. Se trasladó Cienfuegos 68.

Dr. ROBERTO BALTRA G.
Medicina general, vías urinarias. 3.30 a 6. Ahumada 11. Teléfono 170, Parque.

Dr. BEAUMONT
Ayudante servicio ginecología Hospital Salvador. Santo Domingo 1245. De 3-5. Domicilio: Avenida Manuel Montt 1541. Teléfono 93. — Santa Elena.

Dr. BRAGA CASTILLO
Regresó Europa. Rayos X. Medicina general niños; 9 a 10 y de 1.30 a 4.30. Merced 136. Teléfono 1393.

Dr. BARRENECHEA
Oculista, especialista oídos, nariz, garganta. Huérfanos 801.

Dr. MARCOS BRITO
Estudos Europa. Cirujía, niños. Enferedades señoras, partos, venéreas. A. Prat 309, de 3 a 6.

Dr. MARIANO BAHAMONDE RUIZ
Cirugía, ginecología. 1 3 Cocrane 66 Dom. Delicias 1230.

Dr. HECTOR CORONA T.
Bronquos y pulmón. Asma 4 a 5. Delicias 868. Teléfono 2483.

Dr. ALDO CONTRUCCI
Estudios Europa. Medicina interna. Sífilis. Nataniel 142. 3.30 a 4.30. Jefe clínica Prof. Brockmann. Teléfono 3340.

Dr. LEONIDAS CORONA T.
Regresó de Europa
Laboratorio Clínico
Delicias 868 — Teléfono 2483
REACCION DE WASSERMAN
Química Bacteriológica
VACUNAS ..

DR. CASTAÑEDA IGLESIAS
Niños. Compañía 1839. Teléfono 254.

DR. EDUARDO CRUZ COKE L.
Medicina interna. Merced 207 De 1.30 a 6.30. Teléfono 4205.

Dr. LEON CHONCHOL
Medicina general. Rayos X. Sífilis, piel, venéreas. Regresó. Gálvez 61.

DR. CROIZET
Londres 25, entre Serrano y San Francisco. Teléfono 637. Consultas 1-3.

Dr. EDUARDO DE RAMON
Estudios Europa, Cirugía, señoras. Partos 1 a 4. Agustinas 1606. Tel. 3623.

IGNACIO DIAZ MUÑOZ S.
Medicina general, Vías urinarias; 3 a 6. Bandera 574. Teléfono 3424.

Dra. JUANA DIAZ MUÑOZ
Especialista enfermedades señoras y niños: 2 a 4. Delicias 858. Teléfono N.o 1715.

Dr. CARLOS DOREN
Señoras, Cirugía 1 a 4. Monjitas 536. Tel. 2571.

OCULISTA
Ojos, nariz, oídos y garganta. Estudios Europa. San Antonio 148. (Entre Moneda y Agustinas). Consultas: 3 a 6.—Dr. E. García Collao.

Dr. RODRIGO DONOSO GAETE
Médico Hosp. Salvador. Medicina interna. 1.30 a 3 menos Sábados. Amunátegui 32. Domicilio: Ejército 134. Teléf. 2206.

Dr. JOSE DONOSO DONOSO
Médico-cirujano
Horas de consulta: de 2 a 4.
Miraflores 457.—Teléfono 2773

Dr. RICARDO DONOSO
Corazón, pulmón. Regresó Europa. 2.30 a 4.30. Agustinas 619.

Dr. DIMITSTEIN
Agustinas 1308, esquina Teatinos. Rayos X. eMdicina general. Corazón, pulmón, estómago e hígado, 1 a 4. Teléfono 3848.

Dr. ESPINA
Rayos X. Medicina interna. Estudios Europa. Catedral 1425. Tel. 2102. De 1.30 a 4.

Dr. FRANCISCO EDWARDS
Estudios Europa. Vías urinarias. Teatinos 10. De 2 a 3.

Dr. ESPILDORA LUQUE
Oculista de las Facultades de Santiago de Chile y Madrid. Delicias 410. Consultas de 3-6.

Dr. FUENZALIDA BRAVO
Niños. Merced 560. Tel. 1721, 2 a 4.

Dr. FONTECILLA
Estudios Europa. Afecciones pulmonares y nerviosas, Rayos X, Delicias 1626.

Dr. FUENZALIDA CORREA
Cirugía, señoras, partos, 2 a 3. Huérfanos 745. Telef. 466.

Dr. CARLOS GARCES BAEZA
Delicias 1276. — Teléfono 3747 Exámenes químicos bacteriológicos. Reacción Wassermann. Medicina interna. 3.30 a 5.30.

Dr. GLEISNER V.
De 3 a 5 Consultas. Castro 26. — Casilla 2664.

Dr. RICARDO GUNTHER
Ayudante clínica ginecológica. Partos. enfermedades señoras. Av. España 696, de 3 a 4. Tel. 253, Parque

DOCTOR GIANELLI
ESTUDIOS EUROPA
SIFILIS PIEL VIAS URINARIAS
21 de MAYO 562
[illegible]

ENFERMEDADES DE LA PIEL, SIFILES Y VENEREAS
Luz ultra violeta. Radioterapia.
Dr. FELIX GROHNERT B.
Ejército 391. De 2-6.

Dr. VICTOR M. GAZITUA
Partos, enfermedades de señoras. Trasladóse Agustinas 586, 2 a 4. Teléfono 976.

DOCTOR GREENE
Estudios Europa. Cirugía y Ginecología. Calle París 809 (manzana residencial, San Francisco) 2 a 4. Teléfono 2860.

Dr. A. GORGEWSKY S.
Médico jefe Policlínico medicina interna. Hosp. San Juan de Dios. Pulmón, estómago, hígado, intestinos. República 42. Tel. 197, de 2-5.

Dr. ENRIQQUE GONZALEZ H.
Estudios Europa. Estómago, intestinos, hígado, diabetes; obesidad; reumatismo. 1.30-3.30. Ejército 641.

Dr. ANIBAL GREZ
Oídos, nariz, garganta. De 1.30 a 3.30. Merced 324. Teléfono 3555.

Dr. GUSTAVO GIRON L.
Cirugía y ginecología. Brasil 32. Teléfono 3126. De 2 a 3.

Dr. MARIO GARCIA DOMINGUEZ
Medicina general. Señoras. Partos. Venéreas: 1 a 5. San Diego 65.

Dr. ROBERTO JARAMILLO
Ejército 707. Teléfono 142. Parque.

Dr. RAUL VENTURA JUNCA
Residente Hosp. Salvador. Medicina interna. Rayos X. 4.30 a 6. Riquelme 140. Teléfonos 3828 y 395.

Dr. ARNULFO JOHOW
Estudios Europa. Cirugía y ortopedia. Adultos. niños, 3-4. Santo Domingo 1523. Teléfono 1033.

INSTITUTO RADIOLOGICO
Dr. ADOLFO KAPLAN
Radioscopia, radiografía, radioterapia, aplicaciones radium. Estudios Europa y EE. UU. Huérfanos 1466.

Dr. A. KORNER ANWANDTER
Estudios Estados Unidos. Cirugía, ortopedia. 10-12 A. M. Santo Domingo 614.

Dr. AQUILES LEUENBERG
Jefe Laboratorio. Rayos X. Sección Experimental. Luz ultravioleta. Diatermia. 1-4. Prat 181.

Dr. TEODORO LEIBLE
Enfermedades nerviosas. Medicina interna. Aplicaciones eléctricas. De 3 a 6 Olivos 794.

Dr. H. LEA-PLAZA
Estudios Europa. Compañía Núm 1115. De 3-6. Teléfono N.o 3880.

Dr. LABRA LETELIER
Nariz, garganta, oídos. Consultas de 2 a 5. Compañía 1361.

Dr. ALMANDO LEON I.
Cirugía. Compañía 1909. Martes, Jueves, Sábado: 1 a 3. Teléfono 3846.

Dr. LOIS
San Pablo 1236. Medicina general. Vías Urinarias. Sífilis. De 1 a 5.

Dr. LAVAL
Medicina interna. Lord Cochrane 340. De 2 a 4.

Dr. OSCAR MELENDEZ
Medicina interna. Sífilis, Santo Domingo 1036; de 2-4, y 21 de Mayo 578, de 4-5. Teléfono 2831.

Dr. J. MONTERO C.
Medicina general.—Venéreas.— Domicilio: Bascuñán 351. De 2 a 3.— Agustinas 1060, de 6 a 8.

Dr. G. MORAGA FUENZALIDA
Regresó Europa. Niños, luz ultravioleta. 2.30-4. Cochrane 118. Teléf. 2804.

Dra. CORA MAYERS
Médico Cirujano
Regresó de Estados Unidos. Especialista en niños. Luz ultra-violeta. Ahumada 29. Teléfono 711.

ENFERMEDADES DEL CORAZON
DOCTOR MAHOTIERE
Consultas de 1 a 4.—Rayos X y Laboratorio. Estudios en Europa. Compañía 1973.

Dr. JUAN MARIN B.
Cirugía general, Enfermedades vg., niños. Domicilio: San Diego 1843. Consultas, Amunátegui 85. Teléfono 3796.

Dr. MUÑOZ VALENZUELA
Residente Hops. Niños. Tuberculosis, infantil. Matucana 303. 2 a 5 Teléf. 442 Estación.

Dr. MALBRAN
Enfermedades mentales y nerviosas. De 2 a 4. Se trasladó a Huérfanos 1880.

Dr. MANUEL MORENO
Medicina general, pulmón, estómago, intestinos. Tratamiento especial. Tuberculosis. Estudios Europa. 2.30-4.3. San Francisco 155.

Dr. JUAN MONTENEGRO M.
Enfermedades de niños. Compañía 1770. Teléfono 2120. Regresó.

Dr. H. NUÑEZ ZAMORA
Matucana 289, Teléfono 291. Estación, 1 1|2 a 3 1|2. Sábado, 4-6.

Dr. ORREGO PUELMA
Médico Hospital San Juan de Dios. De 3.30 a 5 y media. Agustinas 1314. Teléfono 1217.

Dr. LUIS OPAZO P.
Jefe Policlínica. Niños. Universidad de Chile. Compañía 3007. Teléfono 48. Estación.

Dr. GREGORIO OXMAN
Pulmón, corazón, estómago, hígado. De 3 a 4. Serrano 297.

Dr. JULIO A. PAREDES F.
Especialmente enfermedades señoras Medicina. Cirugía. Brasil 47, de [illegible] a 4.

MERCEDES PEREZ MATUS
Médico-cirujano. Enfermedades de señoras y niños. Rayos ultravioleta. Delicias 465. Consultas de 3 a 6.

Dr. PANTOJA
Corazón, pulmón, estómago, sífilis. Delicias 1276. De 3 a 4. Teléfono 3747. Santo Domingo 1036, Teléfono 574, de 6 a 8.

Dr. MARCIAL PARADA
Oídos, nariz, garganta. De 3 a 6. Santo Domingo 831. Teléfono 1859.

Dr. DAVID PULIDO
Enfermedades niños. Santo Domingo N.o 1790. Teléfono 2152. De 1 a 3.

Dr. PRUNES
Estudios Europa, Jefe clínica piel, sífilis, venéerea. Merced 490. Casilla 2894.

Dr. ALBERTO PANATT
Pulmón, corazón, estómago, hígado. Rayos X. Teléf. 1311. Delicias 1416. De 2 a 4.

Dr. SANTANDER
Estudios Europa. Medicina interna. Estómago, intestinos. Rayos X. Alameda 938. 3 a 5.

Dr. LUIS QUIROGA
Medicina general. Consultas: 4 a 5.30 Catedral 1452. Teléfono 3760.

Dr. ALBERTO RAHAUSEN
Cirugía general. Compañía 2928 Teléfono 192. Estación. De 2 a 4.

Dr. JOEL RODRIGUEZ P.
Estudios Europa. Medicina interna. Estómago, intestinos. Rayos X. 2 a 4. Amunátegui 559. Telf. 2810.

Dr. CESAR RODRIGUEZ LEON
Medicina interna. Enfermedades de niños, Catedral 2607, 1 a 2 y Bascuñán Guerrero 1013. 4 a 5.

INSTITUTO SANITAS
AGUSTINAS 1955
Laboratorio auto-vacuna, radioscopias, terapia de radum y de Rayos X. Luz ultra-violeta. Aplicaciones eléctricas. Instalaciones de radium baños de ácido carbónico, diatermia.

Dr. JOSE SYMON O.
Médico Hospital Niños "R. del Río". Martes, Jueves, Sábado. 1½-3½. Nataniel 114. Teléfono 2007.

Dr. SCROGGIE
Especialidad enfermedades de niños. Jefe de la Clínica de Niños, Universidad de Chile. Consultas de 2 a 4 de la tarde. Rosas 1157. Teléfono 4583.

PROFESOR Dr. SOTO PARADA
Laboratorio Clínico. Moneda 1035.

Dr. Marco A. Sepúlveda R.
LABORATORIO CLINICO
Trasladóse a Miraflores 450. Teléfono 233. Abierto a toda hora.

Dr. CRISTOBAL SAENZ
Estudios Europa. Afecciones médico-quirúrgicas abdómen. Estómago, sífilis. Rayos X. De 1 a 3.20. Agustinas 1889, teléfono 3098.

Dr. HELLMUTH SIEVERS W.
Médico-cirujano. Domicilio: Molina 72. San Antonio 275. De 2 a 3 1|2.

Dr. CARLOS SEAMAN
Médico cirujano. Consultas: 1.30 a 4. Trasladóse Delicias 225.

Dr. STOLTING
Oculista, Médico recibido Alemania. Chile. Moneda 627, de 3 a 6.

Dr. OMAR SANTAPAU
Medicina interna, venéreas, sífilis. Santo Domingo 1280. De 3 a 5.

Dr. OTTO SCHWARZENBERG
Enfermedades niños. 2 a 3, Martes, Jueves y Sábado. Lunes y Viernes, 2.30 a 3.30. Santo Domingo 1523. — Teléfono 1033.

Dr. TORRES TORRES
Jefe clínica profesor Korner. Enfermedades señoras y cirugía. Trasladóse Delicias 261. De 2 a 6.

Dr. G. E. VIDAL S.
Delicias 2696. Teléfono 245, Estación. Consultas: 2 a 4.

Dr. VEGA MACHER
Exclusivamente pulmón. Nataniel 109 De 2 a 3.30. Lunes y Miércoles.

Dr. J. M. VERGARA KELLER
Regresó de Europa. Partos, ginecología. Agustinas 828. De 3 a 4. Teléfono 2855.

Dr. JORGE VIVES BRAVO
Enfermedades niños. Delicias 335. Teléfono 2895.

Dr. VILLAGRA
Estudios en Europa. Unicamente pulmón. Rayos X. Pneumotorax. Helioterapia. Dieciocho 437 A. De 2 a 5.

Dr. JAIME VIDAL OLTRA
Pulmón, corazón, estómago. Laboratorio: 2-4. Miraflores 590, esquina Santo Domingo. Teléf. 2006.

Prof. Dr. VARGAS SALCEDO
Regresó Europa. Cirugía. Compañía 2499. Teléf. 1060.

Dr. VICUÑA HERBOSO
Ayudante Clínica Prof. Prado Tagle. Hospital San Vicente. Medicina interna, enfermedades corazón. Martes, Jueves, Sábado. 2.30 a 4.30. Almirante Barroso 270. Teléf. 1053.

Dr. YAÑEZ G.
Estudios Europa. Piel, sífilis, venéreas. Trasladóse Delicias 865. De 2 a 5. Casilla 618.

Dr. WAUGH
914 606 Estudios Europa, internas, venéreas, sífilis, Wasserman. Compañía 1853. 2 a 4.30.

Dr. WIREN
Oídos, nariz, garganta. Compañía N.o 1606. De 2 a 5.

Dr. WEINSTEIN
Estudios Europa. Enfermedades de la piel, sífilis y venéreas. Radioterapia y luz ultra-violeta. — Agustinas 1357. De 2 a 5.

DENTISTAS

Dr. CERDA LOPEZ
Ahumada 11. Teléf. 4221. Especialmente Puentes, Coronas, Extracciones, Somnoformo.

Dr. CLODOMIRO CONTRERAS
San Antonio 451. Teléfono 3692. Horas: 10 a 11 y 3 a 6.

Dr. LEONEL CONTRERAS M.
RAYOS X
Cirujano dentista. Merced 486.

FORTUNATO ENCINA P.
Especialmente placas, coronas. puentes. Extracciones indoloras. Ahumada 56.

Dr. GALLARDO GONZALEZ
Estudios en Filadelfia. Consultas: diurnas y nocturnas. Echaurren 26.

ALBERTO GONZALEZ.
Estudio en Filadelfia. Extracciones difíciles sin dolor. Horas: 9 a 11 1|2 y 3 a 7. Moneda 1061, antigua clínica del dentista don Roberto Phillip ausente en Europa.

WENCESLAO MUÑOZ L.
Dentista: Tratamientos rápidos. Extracciones sin dolor. San Diego 448.

ARMANDO MORA PINOCHET
Dentista. Trasladóse: Santa Rosa N.o 671.

ALFREDO MUÑOZ LOBOS
Extracciones sin dolor. Somnoformo. Puentes, placas. Tratamientos rápidos. Compañía 1853.

Dr. CESAR PARDO C.
Dentista. Moneda 1035.

Dr. ENRIQUE SANSOT
Ahumada 11. Teléfono 4221. Horas: 9 a 12 y 2 a 6.

DOCTOR RAVELLO
Dentista. Estado 15.

Dr. KLENNER DECHER
Dentista. Dieciocho 52.

C. VALENCIA COURBIS
Operaciones indoloras. Coronas. Puentes y dentaduras. Teatinos 50.

Dr. GUILLERMO VELASCO M.
Dentista. Estudios en Filadelfia. — Catedral 1261.

CLINICA DENTAL
"Valenzuela Basterrica". — Luis R. Berríos Méndez, Rafael Valenzuela Labbé, Carlos H. Rojas.—Dentistas especialistas. Cirugía dental atendida por médicos especialistas. Somnoformo. Correcciones de anomalías. Riquelme 47. Teléfono 1642.

Cocinas y Menajes pídalos a FAURE - Carmen

DEFUNCION

Habiendo fallecido la señorita

María Cruchaga B.

Sus funerales se efectuarán privadamente el Miércoles 8 del presente.

LA FAMILIA

DEFUNCION

Ha fallecido la señora

Olga Valenzuela de Bulnes

Sus restos serán conducidos al Cementerio General, hoy, a las 10 A. M., después de una misa que se oficiará por el descanso de su alma en la Iglesia de San Francisco.

LA FAMILIA.

DEFUNCION

Habiendo dejado de existir nuestra querida esposa

Carmen Fuentealba de C.

Ruego a mis relaciones se sirvan acompañar los restos al Cementerio General, hoy Martes 7, a las 3 P. M., del Hospital San Borja (Marcoleta).

JUAN H. CONTRERAS.

POMPAS FUNEBRES
EMPRESA ZENTENO
ESTADO 17 — DELICIAS 2584
TEL. 4275 — TEL. 624
ATIENDE DIA Y NOCHE

DEFUNCION

Sociedad Suiza de Socorros Mutuos "Winkebried"
Habiendo fallecido nuestro socio fundador don

Eduardo Grasjean

Rogamos a todos los socios se sirvan asistir a sus funerales que tendrán lugar el Martes 7 del presente, a las 3 P. M.
Domicilio mortuorio: calle Moneda 1479.

EL DIRECTORIO.

DEFUNCION

Habiendo dejado de existir nuestro querido padre

José Cabezas B.

Ruego a mis amigos y a los que fueron de él se sirvan acompañar sus restos al Cementerio General hoy, a las 10 A. M.
El cortejo partirá de Prado N.o 1138.

ROBERTO CABEZAS Y FAMILIA

DEFUNCION

Ha fallecido nuestro querido deudo don

Antolín Arcos Silva

Rogamos a nuestros amigos y a los que de él fueron, se sirvan acompañar sus restos al Cementerio Católico hoy Martes, a las 3 1|3 P. M. El cortejo partirá desde su casa habitación, María Auxiliadora N.o 150.

BALBINA TORO v. DE ARCOS
Y JUAN BAUTISTA TORO

Raulí para piso
1x4¼ MACHIHEMBRADO. $ 1
LA REPUBLICA
Barraca y Fábrica
DOMEYKO 2354 — TELEFONO 182 PARQUE
30—J.

DEFUNCION

Ha dejado de existir el señor don

Eduardo Lamas García

Sus restos serán sepultados en el Cementerio General, hoy, a las 3 P. M.
El cortejo partirá desde el Internado Barros Arana, Santo Domingo 3535.

LA FAMILIA.

DEFUNCION

Ha fallecido nuestro querido esposo, padre y hermano

Eduardo Grosjean G.

Sus restos serán sepultados en el Cementerio de Desidentes, hoy, a las 3 P. M. El cortejo partirá desde su casa habitación, Moneda N.o 1479.

LA FAMILIA.

DEFUNCION
FANFARE LUISSE
Habiendo fallecido nuestro socio fundador y presidente honorario señor

Eduardo Grosjean

Rogamos a los socios y ex-socios asistir a sus funerales que tendrán lugar hoy 7, a las 3 P. M.
El cortejo partirá de la calle Moneda 1479.

EL DIRECTORIO.

$ 800
almacén y casa habitación 3 piezas, recién terminado.
ALAMEDA 2552

CAJA DE CREDITO POPULAR

Desde el Viernes 12 de Junio de 9 a 12 M. y de 2 a 5 P. M. la Caja procederá a pagar las indemnizaciones correspondientes a los objetos destruídos en el siniestro.

Se recomienda al público que debe presentarse a reconocer sus prendas antes del 28 de Julio próximo; con posterioridad a esa fecha se procederá al remate de todas las especies que no hayan sido reconocidas.

LA DIRECCION.

LUTOS

Encontrará usted el mejor surtido en plaza en el

Manto Elegante

PASAJE MATTE 28

Especialidad en echarpes, sombreros y Tocas de crep-georgette.
La casa no tiene sucursal.
24—J.

VENDEDOR VIAJERO

Conocedor de la zona Rancagua, Chillán, y entendido en el ramo de abarrotes, necesítase para pronto.

Ofertas con copias de certificados a

Casilla 513 — Concepción

INSPECCION DE AGUA POTABLE Y DESAGUES

PROPUESTAS PUBLICAS

Se piden propuestas públicas para la ampliación de la red de Agua Potable de Bulnes.

Las propuestas se abrirán el Lunes 27 de Julio, a las 3 P. M., en la Inspección de Agua Potable.

Los planos, bases, especificaciones y demás antecedentes, pueden consultarse en la oficina de la Inspección. (Sección Técnica), Agustinas 1336.

EL INGENIERO-INSPECTOR

CONCURSO

Llámase a concurso a fin de proveer en propiedad el puesto de Dentista de la Escuela Normal de Preceptores de Victoria (Marilúan), con un sueldo base de $ 6,000 anuales.

Los interesados deberán presentar sus títulos y demás antecedentes a la Dirección de la Escuela Normal citada o a esta Dirección General (Visitación de Escuelas Normales) antes del 10 de Julio.

EL DIRECTOR GENERAL DE EDUCACION PRIMARIA.
8—J.

GRAN REMEDIO UNIVERSAL Y DESINFECTANTE, NITRO OZONA, DE LOWE Y WEISSFLOG

El único comprobado por medio de la radiografía como radical curador de la tuberculosis (Tisis). Pruebas a la vista Afamado desde 1887 en que salvó a numerosas personas del terrible cólera morbus. Seguro en enfermedades del hígado, de los riñones, del estómago, etc.; en pulmonía, bronquitis, asma, etc.; en diabetes, reumatismo, epilepsia, hidropesía, anemia, catarro intestinal, disentería, apendicitis, peritonitis, almorranas, fístulas, etc. Las pestes y fiebres en general son vencidas a las pocas horas con repetidos lavados intestinales y tomas. Parecido casi igual tratamiento para demás enfermedades.

"CATECISMO NITRO OZONA"

Consúltelo todo enfermo. Pídase a Sucesión Luis Lowe, Claras 149. Casilla 832. Santiago. Droguería Daube y Cía., y principales Boticas.

FABRICA MUEBLES MIMBRE

Esta fábrica está vendiendo a precios de liquidación. Tiene chiffonier para ropa guagua, cunas y catres-cunas, paragüeros y basteneros mimbre. Inmenso surtido en amoblados corrientes y modernos, sillones sueltos desde $ 18, amoblados desde $ 35; escritorios señoras, coche paña té, cambuchos para ropa, idem para viaje.

JOSE BRAVO. — SAN DIEGO 27

CONCURSO

Llámase a concurso a fin de proveer en propiedad una cátedra de Matemáticas en la Escuela Normal de Preceptores "José Abelardo Núñez" de Santiago, con un sueldo base de $ 3,000 anuales.

Los interesados deberán presen-

LA NACION

ntiago, 7 de Julio de 1925

S NUEVAS LEYES DE CONCEPTOS ECONOMICOS

-LA LEY GENERAL DE FERROCARRILES

n un estudio publicado en es- columnas por el señor Eliodo- Yáñez, con fecha 11 de Abril, riéndose a los "Nuevos Con- tos de Gobierno", aludía a la ecial situación constitucional obliga a considerar el des- llo de los servicios públicos carácter industrial. El Mi- ro de Obras y Vías Públicas, niero señor Francisco Mardo- nos hace presente que una loga tendencia ha sido segui- n las nuevas leyes relativas a rocarriles, Servicios Eléctri- Construcción de Puentes Ca- eros y Obras de Regadío.

ste grupo de leyes, en efecto, e características económicas ciales que las diferencian en forma y en su objeto de la dante legislación que tan ligamente han producido las nas Juntas de Gobierno.

e las cuatro leyes citadas, la importante—aunque no la de tos más inmediatos—es la que de a ordenar y definir la re- ción de las operaciones de empresas de transporte.

icha ley coloca de inmediato estro país entre las naciones avanzadas en materia de le- ción ferroviaria. Esas nacio- son, en la actualidad, Esta- Unidos y Francia.

a importancia económica de ferrocarriles ha sido recono- sólo recientemente en las le- ciones de los diferentes paí- La razón reside en que las strias de transporte han cre- mucho más rápidamente que progresos legislativos.

puede decir que, en la ma- de las naciones, especialmen- quellas que no han soporta- evoluciones o efectos sociales tos derivados de la transfor- ión industrial, el régimen titucional y el desarrollo le- tivo se han producido in- nciados únicamente por un men económico basado en los uctos de cultivos. En efecto, a fecha en que la mayor par- e las naciones fijaron sus es- tos constitucionales, la socie- y la economía estaban basa- en el trabajo agrícola. La sformación industrial se pro- después de la Revolución cesa y después de la conso- ión de las nuevas nacionali- s de América.

nsiderando sólo el crecimien- dustrial de los transportes— desarrollo se ha producido oco más de medio siglo—los ernos debieron presenciar la ación de entidades económi- tan poderosas como el Esta- Así, los ferrocarriles de los dos Unidos reciben al año 5 millones de dólares, cuando obierno de los Estados Uni- recibe sólo 3 mil millones. ferrocarriles de Chile—sólo sistema del Estado—reciben millones cada año, suma equi- te a un tercio del presupues- iscal. Dentro de pocos años, do el país llegue a la pleni- de su vida industrial y los carriles se organicen en un sistema fiscal autónomo, lo si no responde a una polí- definitiva, responde por lo s a un "hecho" ya evidente, transporte ferroviario será industria de magnitud eco- ca superior al Gobierno mis-

s ferrocarriles y otras indus- de servicio público—como la ucción y distribución de fuer- léctrica—presentan la carac- tica de ser "industrias con- ables" y que afectan a la vi- el país en su conjunto. Ellas n de hecho—por la consoli- ón y el monopolio de "servi- vitales"—la necesidad de una sión o un control estricto por obierno. **Esta posesión o con- fiscal se traduce en la obli- ón, para el Gobierno, de ase- r un servicio permanente y tener una tarifa justa.**

ro, estas obligaciones, si son llas de definir, no son fáci- e demostrar. En efecto, no es de demostrar que los siste- actuales de Gobierno, por la a de su aplicación y por los amentos de su origen demo- co, no son capaces de con r las grandes empresas indus- es de servicio público. En el o—y considerando el caso de ferrocarriles—los Gobiernos todos los países han debido emplar el fracaso de su in- ención. Han fracasado comer- nente cuando han tomado po- ón de las líneas. No han sido ces de defender al público ndo estas líneas han sido adas. Chile fué un ejemplo primer caso. Estados Unidos un ejemplo del segundo. En os casos el público pagó en nitiva. Una vez perdió su di- en contribuciones generales a cubrir los déficits fiscales. vez perdió el dinero inverti- en bonos y acciones ferrovia-

as razones de estos fracasos son difíciles de deducir. Ellas enden de la forma de elec- n de los Gobiernos y de sus todos administrativos. Se pue- con Gobiernos democráticos, nder directamente a la dic- ión de leyes de impuestos, de- sociales, leyes esencialmente ministrativas. Pero no se pue- —con Congreso y Ministerios origen político—dictar y ha- cumplir leyes industriales. Costosas experiencias han lle- lo así a considerar un nuevo aspecto de las formas de Gobierno. Tanto en Estados Unidos como en otros países, se empezó por sustraer a la acción directa del Congreso y del Gobierno cuestiones de carácter económico o industrial. Así, en materia de ferrocarriles, nacieron, en Estados Unidos, la "Interstate Commerce Commission"; en Francia, el Consejo Superior de Ferrocarriles; en Inglaterra, el "Statutory Rates Advisory Committee". Más tarde en España y otras naciones fueron aplicadas legislaciones semejantes.

Estos Consejos o Inspecciones, creados después de la guerra, recibieron los poderes que anteriormente residían en el Congreso y el Gobierno. Su objeto fué, para el caso de ferrocarriles privados, hacer que ellos se conformasen con el interés general del país, que su eficiencia correspondiese a las necesidades públicas y que sus tarifas fuesen justas para el público y suficientes para las empresas. Esta última condición obligó a las empresas a llevar "contabilidades uniformes" fiscalizadas y estudiadas por los Consejos o Comisiones. El Sistema Uniforme de Contabilidad prescrito por la "Interstate Commerce Commission" de los Estados Unidos ha creado así, por primera vez, una contabilidad honrada y científica de ferrocarriles, única base para la concesión de las tarifas justas y necesarias.

En el otro caso, cuando se trataba de ferrocarriles fiscales, la incapacidad del Gobierno fué manifiesta. Ello condujo pronto a una nueva forma de solución. Chile fué una de las primeras naciones en encontrar una fórmula apropiada de administración fiscal semi-independiente, capaz de congeniar la tesis de la posesión fiscal con la libertad industrial. Sistemas semejantes han sido aplicados después en Austria, Alemania, Rumania y más recientemente Sur Africa. El régimen chileno mantiene todavía uniones absurdas con la administración fiscal, como es el caso, por ejemplo, de una contabilidad con los ítems fiscales aplicada a un servicio industrial independiente, absurdo que lleva a la discusión del Congreso la parte más difícil de una industria, o sea, su contabilidad y sus finanzas. Este absurdo es tan evidente que, para demostrarlo, basta decir que en varias ocasiones el presupuesto de los Ferrocarriles no ha sido estudiado nunca y cuando ha sido aprobado lo ha sido sin discutirse.

La ley del año 14—si bien necesita ser simplificada en cuanto a la rigidez del detalle de sus disposiciones y ampliada en cuanto a la elasticidad financiera e independencia ejecutiva en la Administración —representó sin embargo un gran paso en nuestra legislación económico-industrial.

Un segundo e igualmente gran paso en el mismo sentido es el reciente Decreto-Ley dictado por el Ministro de Vías y Obras Públicas, señor Francisco Mardones. Esta ley moderniza la fiscalización de los ferrocarriles privados. Su importancia es semejante a la de la ley de 1914 en relación con el mejoramiento de la administración de los ferrocarriles fiscales. Pero, si la importancia es semejante, el valor técnico y la eficiencia de la nueva ley son mayores. Ello es el efecto de la preparación y la experiencia personal de su autor, el actual Ministro de Obras y Vías Públicas, preparación y experiencia que esta vez han podido desenvolverse libremente sin la influencia de improvisadas correcciones en el Congreso.

Tanto el valor económico de esta ley, como la tendencia que la inspira, merecen comentarios más detenidos que desarrollaremos en editoriales próximos.

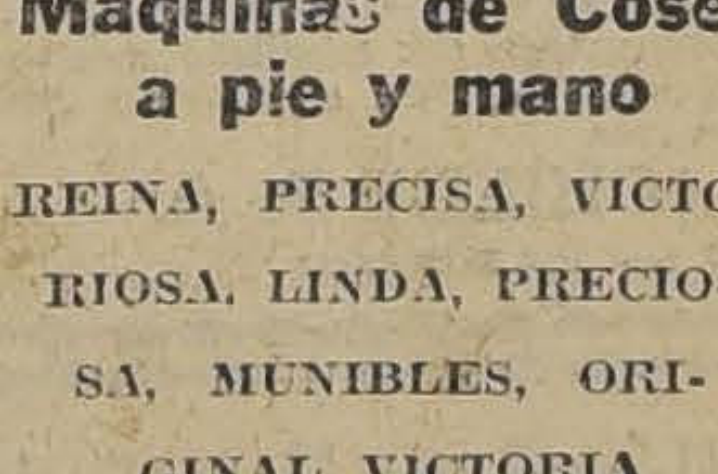

Máquinas de Coser
a pie y mano

REINA, PRECISA, VICTORIOSA, LINDA, PRECIOSA, MUNIBLES, ORIGINAL VICTORIA

UNICOS IMPORTADORES:

A. JACOB & Cía.

CASILLA 97-V

VALPARAISO

Panimávida
Cuidado con las falsificaciones

FRUTA DE E

El **CRIADERO DE ARBOLES** la venta las variedades de fruta mejores para la exportación. Es sulte precios y variedades al A general señor **Eladio Vicuña**, Santiago.

pieza
arina

Direc-
recibió
s Illa-
merer,
na ex-
ilación
Marina

rtición
s da-
dere-
cantes,
s, co-
etc.

incia

para
comi-
stejos
idente
Val-

INFORMACIONES DEL IN

LA VOZ DE LAS PROV

"El Día" de Chillán vuelve a ocuparse nuevamente de la difícil situación porque atraviesa el Hospital de esa ciudad.

"En repetidas ocasiones, dice, hemos relatado las gestiones oportunas y reiteradas que ha hecho nuestra primera autoridad administrativa, ante las esferas gubernativas; pero desgraciadamente, debido a la difícil situación porque atraviesan las arcas fiscales, por un lado, y a que no se ha podido contratar un empréstito que estaría destinado a satisfacer las necesidades de la Beneficencia, por otro, no se ha podido ir en ayuda de los hospitales".

Agrega, que el Intendente de la provincia, en la imposibilidad de cancelar las deudas que tiene contraídas la Beneficencia, ha pedido se le autorice para girar por partidas, de acuerdo con la ley de Régimen interior, para comprar el alimento diario y poder hacer frente

al hamb
forma
huérfano
Termin
sentimie
chillaneja
anterior
para ir
miento d

"La Pr
resaltar
el proble
de nuestr
"El obr
si su salu
Agrega
blema
influenci
forman l
de extra
preste un
Termina
de la Viv
tensa que
humanidad
pronto su

IADRUGADA
CASAS COMERCIALES DE

ABIA

, que
r por
lo.
propia
para
a fin
que

mento
lo es-
n que
sticia

con-
a, ya
úblico
ntrar

MOVIMIENTO MARIT

(De nuestros Corresponsales, por

Valparaíso, 6 de Julio

AYER LLEGARON:
El Holger, de Amberes.
El Hazel Branch, de Liverpool.
El Notokris, de Hamburgo.
El Cachapoal, de Pimentel.

AYER SALIO:
El Chiloé, para Arica.

HOY LLEGAN:
El Chile, de Arica.
El Venezuela, de Génova.
El Río Claro, de Arica.
El Alkmaar, de Hamburgo.

HOY SALEN:
El Alkmaar, para Hamburgo.
El Chile, para San Antonio.
El Antofagasta, para Iquique.
El Perico, para Los Vilos.

MAÑANA LL
El Bres
El Bet C
El Fresi

MAÑANA SA
El Santa
York.
El Venez

Talcahua

HOY LLEG
El Apolo
El Oran
El Fresi

HOY SALE
El Santa
York.
El Apolo
El Fresi

TARAPAC

cia

CHE

Los Ministros Salas y Mardon ayer Caleta Buena y Pisagua dose en seguida al inter

(De nuestro Corresponsal, por Tel

IQUIQUE, 6.—Los Ministros de Higiene y Obras Públicas, señores Salas y Mardones, y la comitiva que los acompaña en su jira por estas provincias, partieron hoy a las 8 de la mañana a visitar Caleta Buena y Pisagua, donde se les ofrecieron sendas recepciones por las autoridades.

En el mism
de imponers
relacionados
trae, subiero
partamento d
de regresará

En esta
doctor Salas

cul-
ivera
fesor
cobar,
de la
y de
ren-

a li-
no a

VALDIVI

ndeó
o de
uerra

Un influyente agricultor de Vald se retire su firma de los regi Partido Agrario

ondeó
en el
hasta

(De nuestro Corresponsal, por Tel

VALDIVIA, 6.— El influyente agricultor de esta región, don Alberto Haverbeck, ha pedido se retire su firma de los registros del Partido Agrario, manifestando que él la autorizó sólo para los efectos de robustecer la acción de la Sociedad

Nacional de A
dar vida a o
cabo del Parti
ha militado
gestión patri
parte del pr
nuestro partid

La carta
agrega textua

"Como ciuda
de ideas am
tar un temp
plorando la f
pleada al soli

"Estas lín
servirán de e
mi actitud,
para mis ami
gionarios de l
tuno aviso
contar conmig
para dar fue
ría".

Esta comu
don Luis Lo R
Partido Libera

a en
vapor
ma v
so el

E LINE

os para Antofagasta, Iquique, Arica,
verry, Talara, Balboa, Cristóbal y
W YORK
A LUISA"
Miércoles 8 de JULIO a la 1 P. M.
AS SALIDAS:
... ... JULIO 22
... ... AGOSTO 5
... ... AGOSTO 19
DE LA NOSA LINE
rican Steamship Co. Servicio mensual de
Orleans, EE. UU., a puertos chilenos
vice-versa
IA. (CHILE) S. A.
S 1087 — SANTIAGO

nsatlántica Española

ATA-MEDITERRANEO

VAPOR - CORREO

TORIA EUGENIA"

ra ESPAÑA el 2 de Agosto próximo,
io de Janeiro, Tenerife (Canarias).

PACIFICO A ESPAÑA

CORREO

EL ARNUS"

ESPAÑA el Miércoles 8 de Julio en
ofagasta, Iquique, Mollendo, Callao,
Colombia, Curacao, Pto. Cabello,
Puerto Rico, Las Palmas (Canarias).

todos los puertos de escala, incluso
ARICA, y para los puertos del Norte
n, Santander y Bilbao, con trasbordo

el Año Santo, en Roma, se admitirá
clases hasta Civitavecchia (Italia)
en para puertos de España.
tipos de flete convenientes.
ente alojamiento y trato a los pasa-

fletes y pasajes, y reserva de ca-
tes:

ía.,
V

LUEJE, NIETO Y Cía.,
Agustinas 889, Casilla 3984
SANTIAGO

7—J.

Concentració parti

(De nuestro c

VALDIVIA,
activos prep
centración de
res, que se v
dad el 19 del

A esta con
delegados des
Punta Arenas.

La celebració versario de la

(De nuestro c

VALDIVIA, 6
la Escuela N
de esta ciudad
terario-musica
Jueves próxim
de la fundació

Acuerdo de l beral d

(De nuestro c

VALDIVIA, 6
beral de Lanco
caciones al co
rencio Mena, p
entre los fund
Agrario.

Ha muert
omo muere
, que no
ombres.
La sombr
egando a
e pronto, l
uebrar en
Eso fué t
so habría s
nietos de
o hay.
Antes que
o en el p

rno las p
elogiosas
rá a cant
Los que
erizaban
sus "títu
enzarán a
nte sus t
dría ser
Frente a
gunos esc
cogerán
sta hace
n par de
ez años y
o tiene in
Estos al
rirlo aún.

La verdad
dos los s
encuentr
risto fuera
o — por l
Y enton
siempre
Otros aún
ñosa, que
n empecin
Bufón Sa
ual que u
ptaba, de
aba en ca

N

La aparta
atro de l
an mant
aís, merec
nte de los
da consid
s sumas
a cada añ
la ntura
es riqueza
oblación e
ora.

Hoy, más
ispensable
stado en
omo una
rogreso in
tranquili
a solame
rle el bri
eparan lo
e metros
eptibles d
A objeto
úblico sob
ón, nos p
rie de ar
fruto d
uella reg
s funcion
o que e
vo a bie
funciones
on a la s
plicación
ales, sino

nscrib

ORREGO SOLO

COMPRE UN Ford A ORREGO

HUERFANOS 819 - 823

ERIK SATIE

por FERNANDO GARCIA OLDINI.

Ha muerto; así naturalmente, omo mueren todos los hombres, l, que no era igual a los otros ombres.

La sombra y el frío se fueron egando a su alma de cristal. Y, e pronto, la vida no llegó más a uebrar en ella sus corrientes.

Eso fué todo... mejor dicho: so habría sido todo, si no hubie- a nietos de Eva en la tierra. Pe- o hay.

Antes que su carne se haga pol- o en el polvo, principiarán en

rno las palabras herméticamen- elogiosas. Es lógico. Ya no vol- erá a cantar.

Los que hasta el día anterior erizaban con el solo recuerdo e sus "títulos" de niño pícaro co- enzarán a pensar que no obs- nte sus títulos su música bien odría ser música y lo ensalzarán.

Frente a este incienso póstumo, gunos escépticos precipitados se coger n de hombros. Como yo, asta hace poco, lo juzgarán por n par de trozos escritos a los ez años y pensarán: ¡Bah!... o tiene importancia!... Estos al menos, pueden descu- rirlo aún.

La verdad de la belleza vaga por dos los senderos. A veces, sale encuentro del alma — como risto fuera al encuentro de Pa- o — por la ruta infinita del vien- . Y entonces, el alma queda pa- siempre ungida de gracia.

Otros aún, llenos de ciencia des- ñosa, querrán ver en él a un bu- n empecinado en hacer reír. Bufón Satie, cuyo espíritu — ual que un prisma milagroso— ptaba, descomponía y transfor- aba en cambiante juego de luces, la móvil, absurda y discontinua continuidad de la vida.

Para que tal idea se afirme en un cerebro, es preciso no conocer la música de Erik Satie o haber pasado por ella con orejas de estopa y nervios de cartón.

Pocas cosas conozco más opuestas a la mueca pretenciosa e hilarante. Aún lo grotesco se dobla en ella de una salina y oculta carga de angustia.

Del mismo modo conozco pocas cosas en que los totales se aristocraticen por un más simple y maravilloso sentido de lo justo, de lo preciso y de lo indispensable.

Como un San Francisco pagano, Satie llevó hasta un extremo límite la virtud de la pobreza.

Pobre por voluntaria decisión, su obra tiene el encanto frágil de lo que se sostiene en la línea matemática de la justeza. Ni un adarme de más; ni un adarme de menos. Se alza en el aire con la virtud natural de una flor, y tiene toda la aérea y divina gracia de los lirios del campo de que hablara el Señor.

Pero nuestro siglo, que está aún y acaso deba estarlo siempre — enfermo de sensualidad y de superabundancia — no entiendo ni gusta la belleza sobrenatural de ese juego de exactitudes que es, en el fondo el ascetismo estético.

Por eso Erik Satie, posiblemente llegue—como San Francisco—a sentir que las multitudes huellan sus senderos. En cambio, no verá a nadie — o casi — en quien renazca la solitaria y clara rosa de cristal que fué su espíritu.

F. G. O.

NECESIDADES DE TARAPACA

por L. GASPAR MORA SOTOMAYOR.

La apartada provincia salitrera, atro de los últimos sucesos que an mantenido preocupado al aís, merece una atención prefe- nte de los poderes públicos, ha- ida consideración a las cuantio- as sumas con que ella contribu- a cada año a la economía nacional la naturaleza de sus incalcula- les riquezas y a la densidad de su oblación eminentemente trabaja- ora.

Hoy, más que ayer, se hace in- ispensable la concurrencia del stado en favor de sus servicios; omo una manera de facilitar su rogreso integral y de consolidar tranquilidad social, a cuya som- ra solamente es posible asegurarle el brillante porvenir que le eparan los cientos de millones e metros cúbicos de salitre, sus- eptibles de explotación.

A objeto de ilustrar el criterio úblico sobre tan importante cues- ón, nos permitiremos iniciar una rie de artículos que contendrán fruto de nuestros estudios en quella región, en desempeño de s funciones inspectivas del tra- o que el Supremo Gobierno ivo a bien conferirnos; estudios funciones que no sólo se limita- on a la simple vulgarización y plicación de las nuevas leyes so- ales, sino que fueron llevadas a la atenta observación de cada uno de los servicios que en forma directa o indirecta digan relación con la única cuestión que allí existe, a nuestro juicio y que puede sintetizarse en dos palabras: **Autoridad y Bienestar**.

La materia que nos ocupa comprenderá gran parte de los informes escritos y verbales que hemos dado, oportunamente, al Gobierno, en los cuales nos referimos a algunos de los siguientes puntos:

1.— El problema social, en relación con el salario, la vivienda, la alimentación y métodos de trabajo.

2.— Servicios públicos en general, obras construídas y por construir. La mejor manera de atenderlos e impulsarlos.

3.— La población obrera, sus problemas íntimos; manera de dar satisfacción a sus necesidades morales, intelectuales y materiales.

En nuestro próximo artículo nos referiremos, pues, al problema de la vida en la pampa en sus diferentes aspectos; al porvenir de la industria salitrera; a las medidas de todo orden que creemos debe adoptar el Gobierno en forma rápida y definitiva.

L. G. M. S.

nscríbase en el "Indicador de Direcciones de la República"

EL PARTIDO RADICAL SE REUNIRA EN CONVENCION TRES MESES DESPUES DE APROBADA LA CONSTITUCION

SE CITA A LOS PRESIDENTES DE LOS COMITEES PROVINCIALES DEL PARTIDO.—ACUERDOS TOMADOS POR LA JUNTA CENTRAL EN SU SESION DE AYER

(Versión oficial)

Ayer, a las 6.30 P. M., celebró sesión esta Junta, presidida por el señor Enrique Oyarzún y con asistencia de los señores Cabero, Salas Romo, Vicuña, Undurraga, Marambio, Bustos, Labarca, Jorquera, Boccardo y Ríos, secretario.

Acta.—Fué leída y aprobada el acta de la sesión anterior.

Cuenta.—Se dió cuenta de las siguientes comunicaciones:

De las asambleas de Purquenco, Río Bueno, Illapel, San José, Pailahueque, Contulmo, Buín, Lanco, Lampa, Parral, Talcamávida, Petorca, Santiago, Santa Juana y Rancagua, dando cuenta de la elección de sus directorios; de una nota del comité provincial de Aconcagua dando cuenta de su formación; de un telegrama de Antofagasta, refiriéndose a la elección del directorio de esa asamblea y como también del comité provincial; de un telegrama del comité provincial que rectifica el nombramiento de un miembro de éste; de una nota de la asamblea de Linares, en que pide fijar fecha para elección de su directorio; de una nota de la asamblea de Quilpué dando cuenta sobre asuntos internos del comité provincial; de un telegrama de la asamblea de Iquique en que reiteran acuerdos de trabajar por un senador y tres diputados radicales; de un telegrama de la asamblea de Iquique comunicando aprobación de diversos acuerdos; de una nota de la asamblea de Cherquenco adhiriéndose a las actuaciones de la Junta Central y condenando las campañas de ciertos elementos en contra del partido; de una nota de la asamblea de Ercilla, dando datos de las últimas inscripciones electorales; de una nota de varios miembros de la asamblea de Carahue, dando cuenta de dificultades internas; de una nota de la asamblea de Talcamávida en que piden la reorganización de ella y pidiendo un nuevo registro; de una nota de la asamblea de Nancagua dando cuenta del resultado de las inscripciones electorales y clasificación; de una nota del señor A. Barraza dando cuenta de la inversión de una suscripción en favor del correligionario Burr, acompañando comprobantes, etc.; de una nota de varios miembros de la asamblea de Chañaral, dando cuenta de dificultades con varios otros.

Se dió lectura a la cuenta y no se tomaron acuerdos sobre ella hasta la próxima sesión.

Se trataron diversos asuntos de actualidad política y se tomaron los siguientes acuerdos:

1.o Citar a los presidentes de los comitées provinciales a una reunión que se celebrará en Santiago el día 22 del presente mes, para tratar diversos asuntos de carácter electoral, actualidad política y de interés para el partido.

2.o Se designó a los señores Luis Salas Romo, Guillermo Labarca y Julio Bustos para que, en cumplimiento de un acuerdo de la Convención de Chillán, procedan a elaborar las bases sobre las cuales debe celebrarse la Convención de Temuco. Esta Convención debe celebrarse dentro de los tres meses siguientes a la aprobación de la Constitución Política de Chile. La fecha para la Convención la fijará la Junta Central una vez que sea aprobada la Constitución.

3.o Se acordó celebrar sesión hoy, a la hora de costumbre.

Se nos encarga manifestar a los señores miembros de la Junta que no concurrieron a la sesión de ayer, que se den por citados para la de hoy con esta publicación y recomendarles su asistencia por haber asuntos de importancia que tratar.

EL MINISTRO DEL INTERIOR DESMIENTE LOS RUMORES SOBRE DIFICULTADES EN EL GOBIERNO

Desde el Viernes último venían circulando con insistencia acentuados rumores sobre una crisis ministerial.

En diversos círculos políticos y sociales estos rumores venían tomando cuerpo adornados por los comentarios que en tales casos no faltan y que daban al origen de esa situación diversas versiones.

Se hablaba de dificultades producidas entre algunos Ministros y se daba como probable la renuncia de alguno de ellos por estas causas. Se llegaba a indicar la probabilidad del retiro del Ministro de la Guerra ante tales dificultades.

Estos rumores siguieron circulando en los últimos días, acentuándose las diversas versiones y en especial lo relacionado con las dificultades surgidas en el Gabinete.

Ayer los rumores tomaron mayor consistencia en los diversos círculos llegando a darse en algunos como cosa cierta.

Con el propósito de precisar la situación averiguamos en los círculos de Gobierno la efectividad que pudieran tener tales rumores, manifestándosenos que en realidad no podía darse alcance alguno a pequeñas divergencias surgidas en el seno del Gabinete y que habían desaparecido.

El Ministro del Interior señor Jaramillo, a quien entrevistamos en la tarde de ayer nos manifestó que no había nada de efectivo en tales rumores sobre crisis ministerial.

PARTIDO DEMOCRATA

CENTRO SOCIAL DEMOCRATA ANTONIO POUPIN. — El Miércoles 8 del presente celebrará sesión esta institución, a las 9 P. M.

MANIFESTACION A DON RAFAEL SILVA LASTRA. — El Viernes, a las ocho y media de la noche, se efectuará en el Centro La Reforma, la manifestación que un grupo de amigos ofrecerá a don Rafael Silva Lastra.

Las tarjetas se pueden solicitar desde hoy a los señores Aquiles Concha, Luis A. Muñoz, Ernesto Márquez, Arístides Novoa, Dr. Juan Marín, Juan Isla, Luis A. Guzmán, y Dr. Alfonso Quijano.

CENTRO DEMOCRATA BLAS 2.o MANDUJANO. Santa Rosa N.o 254. —Se cita para hoy a las 9 1|2 P. M., a asamblea general, en Santa Rosa N.o 254.

CENTRO DEMOCRATA LEALTAD —Con todo éxixto se llevó a efecto anteayer Domingo la inauguración de este nuevo organismo del Partido Demócrata, que funciona en la comuna Providencia.

El programa elaborado al efecto, fué cumplido en todas sus partes, efectuando después un almuerzo al cual fueron especialmente invitados los señores Nolasco Cárdenas, Luis A. Muñoz, Rafael Silva Lastra, y Bernardo Quiroga, habiendo concurrido oficialmente representaciones de los Centros congéneres La República, Claridad, y Porvenir.

A los postres, ofreció la manifestación el presidente del Centro, don Alejandro Reyes, siguiéndole en el uso de la palabra los señores Luis A. Muñoz, Luis Pizarro, Pedro Gaete, Clodomiro Serel, el representante de la Unión Central de Empleadores don Agustín Pavéz, don Luis A. Guzmán, Roberto Plaza, Germán Tuyá, Las Heras.

Finalmente, habló don Nolasco Cárdenas, quien desarrolló una interesante disertación sobre los momentos actuales porque atraviesa la República, y el papel que le corresponde desarrollar al Partido frente a ellos.

CONCENTRACION DEMOCRATA EN ÑUÑOA. — El próximo Domingo go se realizará en esta Comuna una concentración que los elementos demócratas de aquella localidad vienen preparando desde hace algunos días.

A esta reunión concurrirán los demócratas de la Agrupación Ñuñoa, del Centro de Propaganda de Los Guindos y del Centro "La República".

CLUB SOCIAL GUERRILLEROS DE LA DEMOCRACIA.—A. Prat 1431.—En junta general extraordinaria celebrada el Jueves pasado, se eligió la siguiente mesa directiva:

Presidente, Juan José Velásquez; vice, Luis A. Guzmán; tesorero, José Zapata; secretarios, Oscar López, Humberto Yáñez; directores, Clodomiro Allende, Delfín Flores, Pedro Salinas, Raúl Ahumada, Francisco Urrutia, Julio A. Durán y Romilio Vergara.

CENTRO GUERRILLEROS DE LA DEMOCRACIA FRANCISCO J. LIRA.—Maestranza 552.—(Oficial). —Se cita a la comisión que tiene a su cargo el próximo beneficio y que está compuesta de los señores José M. Salinas, Fidel Rojas, Abelardo Daza, Manuel Pantoja y José Figueroa, para hoy, a la 6 P. M., en calle Sama 1240, con el objeto de formar el programa para el beneficio que tendrá lugar el 18 del presente en el salón-teatro de la Sociedad la Universal, calle Arturo Prat 1242.

Como ya hemos anunciado, el valor de las entradas se fijó en un peso y se encuentran en venta, pudiendo adquirirse en el local del Centro y de las siguientes personas: Saturio Eyzaguirre, Fidel Rojas, José M. Salinas, Manuel Pantoja, Abelardo Daza, Ismael Gamboa, Marcos Ibarra, José Figueroa, Francisco Fuentes, Máximo Meza, Juan F. Jofré, Isaías Navarro, José Luis Carrasco, Luis A. Muñoz, calle Sama 1240.

Partido Popular

Se ha citado a reunión especial a todos los miembros del Comité de Acción Social, para hoy Martes a las 6.30 de la tarde en Moneda 1118. Tabla: Extensión de las conferencias a las comunas rurales; ampliación de éstas en los diversos barrios; conveniencia de restringir el uso de la tribuna.

LA COMISION DE MONUMENTOS HISTORICOS SE CONSTITUIRA EL JUEVES PROXIMO

El Ministro de Instrucción Pública y Justicia, don José Maza, ha dictado un interesante decreto por el cual se designa una comisión para que tenga a su cargo todo lo relacionado con la conservación de los monumentos históricos y arqueológicos que existen en el territorio de la República.

Esta comisión está formada por las siguientes personas y celebrará su reunión inicial, el Jueves próximo a las 3 de la tarde: Ministro de Instrucción Pública, que la presidirá, del presidente de la Sociedad Historia y Geografía, Almirante don Vicente Zegers, que será el vice-presidente; del Director del Museo Histórico Nacional, don Joaquín Figueroa Larraín; del Director del Museo de Antropología y Etnografía, doctor don Aureliano Oyarzún; del Director del Museo de Bellas Artes, don Luis Cousiño Talavera; del Director del Archivo Histórico Nacional, don Fanor Velasco; del abogado del Consejo de Defensa Fiscal, don Arturo Fernández Pradel; del presidente de la Sociedad Central de Arquitectos; de los escritores señores don José Toribio Medina y don Aurelio Díaz Meza; del artista pintor don Benito Rebolledo Correa, del artista escultor don Fernando Thauby, y del mayor de ingenieros don Luis Martínez Cid.

Esta comisión deberá presentar al Gobierno un proyecto de legislación sobre conservación de los monumentos, de acuerdo con las resoluciones que fueron adoptadas en la V Conferencia Pan-Americana, normas que deben seguirse para la restauración de ellos, adquisición y reserva de objetos que se extraigan de las excavaciones, comercio y exportación de las piezas arqueológicas, etc.

Por el mismo decreto a que hemos aludido se fijan las atribuciones de la comisión, entre las que podemos citar la formación de un registro detallado de todos los monumentos arqueológicos e históricos, con su descripción, plano y aspecto fotográfico; ejecutar trabajos para hacer volver en lo posible los monumentos a su verdadero estado, gestionar la reivindicación o cesión para el estado de los terrenos donde estén ubicados tales monumentos.

LOS PRIMEROS DETALLES COMPLETOS SOBRE LA LLUVIA QUE HUBO EN EL NORTE

El señor Sub-Director General de los FF. CC., don Rodolfo Jaramillo nos ha enviado lo siguiente para su publicación:

"Tengo el agrado de comunicarle datos más completos de las lluvias en el Norte que han sido enviados a esta Sub-Dirección por la Administración de la Red Norte.

Los telegramas del día 4 son los siguientes:

"Lluvia con calma terminó hoy entre Rivadavia e Islon a las 4.30 Serena terminó a las 4.10. Desde Andacollo a Ovalle, en ramal de Juntas y en Ramal de Tongoi principió ayer a las 20 horas y terminó a las 8.30 de hoy. Entre Palqui y Pama principió ayer a las 20.30 y terminó hoy a las 10.45. Entre Pama e Illapel llovió toda la noche con calma y terminó hoy a las 6.20. Más al Sur no llovió y amaneció buen tiempo. Comunicación al Norte interrumpida durante la noche, daré datos en cuanto se restablezca".

El segundo telegrama de última hora del día 4 dice lo siguiente:

"Ayer llovió entre Copiapó y Pueblo Hundido y entre Caldera y Tres Puentes desde las 13 hasta las 16,30 a intérvalos. Nevó grueso en Chimberos y Cordillera de San Antonio. Entre Copiapó y Vallenar llovió desde las 19 hasta las 21 con fuerza. En general la lluvia ha sido muy regular. En el sector de Cachiyuyo a Lambert no ha llovido".

Como la prensa no ha tenido estas informaciones detalladas por interrupción de los telégrafos, he estimado interesante enviarlas para su publicación.

Saluda atentamente al señor Director.— **Rodolfo Jaramillo B.** Sub-Director General.

LA SUB - COMISION DE REFORMAS CONSTITUCIONALES TERMINARA SUS LABORES EN LA PRESENTE SEMANA

Ayer, a las 4 P. M., se reunió la Sub-Comisión encargada de estudiar las reformas constitucionales, concurriendo la casi totalidad de sus miembros.

Atendido el objeto de la citación, la Sub-Comisión entró a ocuparse del estudio del proyecto que "La Nación" ha entregado impreso a S. E. el Presidente de la República.

La sesión d ela Sub-Comisión se prolongó por varias horas, ocupándose sus miembros de estudiar la redacción que se ha dado al proyecto de acuerdo con las ideas aprobadas anteriormente, dejándose el estudio muy avanzado, esperándose darle término en el curso de la presente semana.

Como se sabe, después de estas aprobaciones, al proyecto, se ordenará la redacción definitiva de al obra y se convocará a la Comisión Plenaria Constituyente, para que se pronuncie sobre el proyecto elaborado.

Elección complementaria de O'Higgins

Ayer tuvo lugar la elección complementaria demócrata en San Francisco de Mostazal. Concurrió al acto en calidad de delegado del H. Directorio General, el señor Carlos Arias Martínez, y además numerosos correligionarios de las Agrupaciones de Doñihue, Machalí y Rancagua.

El resultado de la elección fué favorable al candidato señor J. Francisco Medel, que obtuvo 70 votos contra cero de su contendor.

Con tal motivo, el Directorio de la Agrupación de San Francisco envió al señor Medel una atenta nota de felicitación.

PARTIDO RADICAL

CENTRO DE PROPAGANDA RADICAL.—Mañana, a las 9 y cuarto de la noche, celebrará sesión esta colectividad política con el objeto de ocuparse de la situación política.

Jorge Ríos López, estudiante, domiciliado en esta ciudad, declara que el pasado Verano, después de un pesado trabajo intelectual, quedaron sus fuerzas agotadas y sufría molestos trastornos psíquicos, y recomendado por un amigo resolvió tomar el famoso específico Viribus 18.

Bastaron sólo dos frascos para que terminara ese abatimiento general que sufría y se reconstituyeran maravillosamente sus energías mentales y psíquicas.

Jorge Ríos López,
Portales 201.

Rengo, 20 de Marzo de 1925.
Me consta lo anterior.— Héctor Carrasco V.

LA AGRUPACION DEMOCRATA DE PUERTO MONTT SE ADHIERE AL PLEBISCITO

La agrupación demócrata de Puerto Montt ha enviado al Ministerio del Interior el siguiente telegrama: "PUERTO MONTT, 6 de Julio.— Señor Ministro del Interior.—Santiago.—Tengo el honor de poner en conocimiento de US. que agrupación demócrata de Puerto Montt, en sesión de ayer, ha acordado lo siguiente: "La agrupación demócrata de Puerto Montt manifiesta su más amplia adhesión al Presidente de la República Excmo. señor Alessandri en su democrático propósito de someter a un referendum popular la nueva Constitución y comprendiendo sus enormes esfuerzos y desvelos por volver al país a su normalidad constitucional, le envía una voz de aliento y de aplauso, al mismo tiempo que le ruega llevar a cabo cuanto antes el plebiscito, al que esta agrupación concurrirá con todos sus elementos.—**Joaquín Rosales**, presidente.— **Arias**, secretario."—**Martínez**, Intendente".

Agrupación Demócrata de Santiago

Mañana Miércoles a las 9 P. M., en punto, a pedido del número reglamentario de asambleístas, celebrará, sesión extraordinaria la asamblea de la Agrupación Demócrata de Santiago, a fin de tratar graves asuntos que se relacionan con el Matadero Público.

Local: San Diego 224.

—El Directorio de esta Agrupación también celebrará sesión extraordinaria el Jueves próximo, a las 9 P. M., para ocuparse de diversos asuntos internos que requieren pronta solución.

—Se advierte a las personas que han presentado solicitud de admisión a esta Agrupación, que dentro de pocos días se dará a la publicidad la lista de las solicitudes que ya han sido aceptadas. Oportunamente se avisará también los días que pueden pasar a firmar los Registros del Partido.

SEGURO CONTRA ENFERMEDAD E INVALIDEZ

(LEY N.° 4054, DE 8 DE SETIEMBRE DE 1924)

Se avisa a los patrones y personas obligadas al **Seguro Contra Enfermedad e Invalidez** que en conformidad a un acuerdo de la Junta Central de dichos servicios, el 1.o del presente venció el plazo para practicar en las Cajas de Ahorros de las Provincias de Santiago y Valparaíso, la inscripción de los empleados, obreros y demás personas para quienes es obligatorio el seguro.

En consecuencia, se recomienda proceder inmediatamente a la inscripción a fin de evitar la aplicación de la multa de veinte pesos ($ 20) con que la ley castiga cada falta de inscripción. El caso de reincidencia está penado con $ 100 de multa.

El plazo para practicar las inscripciones en el resto del país, termina el 10 del presente.

La inscripción de las personas que inicien sus trabajos después del 1.o de Julio en Santiago y Valparaíso y después del 10 en las demás provincias, deberá hacerse dentro del plazo de 3 días, contados desde que empiezan sus labores, bajo pena de las mismas multas antes indicadas.

En este caso el pago de la primera cuota del seguro deberá efectuarse el día en que los asegurados perciban el primer sueldo o salario.

La **Junta Central de Seguros Contra Enfermedad e Invalidez** acordó en sesión de 1.o del presente, avaluar provisionalmente y mientras se constituyen las Juntas Locales, en sesenta pesos al mes el costo de la habitación y alimento que es costumbre dar a los empleados domésticos en las ciudades de Iquique, Antofagasta, Serena, Valparaíso, Santiago, Talca, Chillán, Concepción, Temuco, Valdivia y Punta Arenas. Por lo tanto el descuento del dos por ciento de los sueldos de estos empleados y la contribución del tres por ciento del patrón deben calcularse sobre total de la suma de la cantidad indicada y del sueldo en dinero que perciban.

Asimismo, la Junta acordó estimar provisionalmente en cinco pesos al día el jornal de un trabajador agrícola, comprendiendo en dicha cantidad, lo que los inquilinos perciben en dinero y el valor de la habitación, ración de tierras de cultivo, talaje para animales, alimentación y demás, que se acostumbra a darles como complemento de sus salarios.

LA ADMINISTRACION

INFORMACIONES CABLEGRAFICAS DEL EXTERIOR

DE NUESTROS CORRESPONSALES ESPECIALES VIA EASTERN Y ALL AMERICA CABLES INC. Y DE "THE UNITED PRESS". LOS ORIGINALES DE TODOS LOS CABLEGRAMAS QUE SE INSERTAN EN ESTA SECCION ESTAN A DISPOSICION DEL PUBLICO EN ESTA IMPRENTA.

EL PERU DA CUMPLIMIENTO AL FALLO DEL ARBITRO

Ha depositado 35,000 dollars en el National City Bank

WASHINGTON 6. — (United). — La Embajada peruana ha hecho saber que su Gobierno, en cumplimiento del fallo del árbitro en la cuestión de Tacna y Arica, ha aceptado las estipulaciones financieras del fallo y ha depositado la suma de 35,000 dollars en el National City Bank, a la orden del Tesorero interino encargado de la distribución de los fondos destinados a los gastos de las comisiones establecidas por el árbitro. De esta suma, 15,000 dollars están destinados a cubrir los gastos iniciales de la Comisión Plebiscitaria, y los 20,000 restantes forman la primera de las tres cuotas iguales que corresponde pagar al Perú para los gastos de la Comisión Especial de Límites. — (U. P.)

GRAN BRETAÑA

Diferencia de tendencias en el Gabinete británico

LONDRES 6.—De fuente autorizada se sabe que el Gabinete se halla dividido en dos corrientes: una favorable y otra opuesta a la ruptura con Rusia, estando ambas tendencias en relación de 4 a 6, respectivamente.

La corriente encabezada por el secretario de India, Mr. Birkenhead, exige el rompimiento sin que se tome en cuenta el costo que ello significaría para el comercio británico, pero que se prestigie con esa actitud la posición de Gran Bretaña en el Lejano Oriente.

La otra tendencia, de la cual se destaca como defensor el Secretario de Relaciones, Mr. Austen Chamberlain, sostiene que no existe ventaja alguna para Gran Bretaña de una ruptura, mientras que en cambio ella envuelve muchas desventajas. —(U. P.)

La política de Gobierno referente a Rusia

LONDRES, 6.—Mr. Clynes manifestó en la Cámara de los Comunes que el Gobierno informaría a la Cámara cada vez que se produjera algún cambio en la política referente a Rusia.

Mr. Chamberlain prometió que tales informaciones serían suministradas lo más pronto posible. "Sin embargo—agregó— la situación requiere una cuidadosa y diaria observación y el Gobierno debe tener libertad de acción para obrar en caso necesario para proteger los intereses británicos."—(U. P.).

La travesía del Canal de la Mancha

DOVER 6. — Los peritos de natación creen que la nadadora argentina Lilian Harrison, tiene mayores probabilidades de cruzar este año el Canal de la Mancha, que las que tenía el año pasado. Consideran que la reciente racha de calores ha entibiado las aguas del Canal, hasta 60 grados Farenheit, mientras que en 1924, la temperatura máxima de las aguas fué de 54 grados. — (U. P.)

Las potencias estudian la respuesta que darán a las 13 peticiones chinas

LONDRES 6.—Interrogado en la Cámara de los Comunes el jefe del Gabinete, Mr. Chamberlain, manifestó que no era necesario que las potencias aceptaran las 13 peticiones chinas sin que la situación proveniente de las revueltas en ese país, pudieran ser liquidadas. "Las potencias—dijo—siguen sus consultas sobre la respuesta que se dará a China". Agregó que no había sido enviada nota alguna a Rusia referente a China; pero que debía reservarse al Gobierno libertad de acción, que creía necesaria en caso de emergencia.—(U. P.)

Se inaugura la conferencia de la Unión Nacional de Ferroviarios

SOUTHPORT 6. — Se inauguró en esta ciudad la Conferencia de la Unión Nacional de Ferroviarios. Entre las más importantes cuestiones de que se ocupará la Conferencia figuran la proposición de las empresas sobre rebaja de salarios y la proyectada cuádruple alianza.

El presidente de la Conferencia, Mr. W. Dobbie, en el discurso de apertura, dijo:

"Los trabajadores se encuentran frente a la crisis más grande de la actual generación". Hizo notar que la falta de capacidad de los propietarios de los Ferrocarriles causaba la depresión ferroviaria y abogó en el sentido de que el Estado fuera el propietario de las empresas ferroviarias. — (U. P.)

La solución del conflicto del carbón

LONDRES, 6.— El Gabinete proyecta discutir mañana la cuestión referente a la crisis en las minas de carbón, derivadas del proyecto de rebaja de los salarios y aumento del número de horas diarias de trabajo que se proponen implantar los propietarios de las minas.

Se cree que en caso de que el Gobierno se vea obligado a intervenir para tratar de solucionar el conflicto, presidirá las negociaciones tripartistas Mr. Bridgeman, que ha elegido para esta tarea a causa de sus relaciones anteriores con la Junta de Comercio. El Parlamento proyecta discutir la misma cuestión el Miércoles.

La prensa liberal justifica unánimemente la negativa de los mineros a aceptar la rebaja de los salarios propuesta por los propietarios de las minas.

Mañana se reunirá el Consejo Ejecutivo de la Federación Internacional de Mineros para considerar, no sólo la crisis en las minas de Gran Bretaña, sino también las que se han producido por análogas causas en Alemania, Bélgica y Francia.

Entretanto, los leaders de la Conferencia anual de la Unión Nacional de Ferroviarios, que se inaugura hoy en Southport, extreman sus esfuerzos para llegar a un acuerdo que evite la lucha provocada por la rebaja de salarios propuesta.— (U. P.)

Se declara la huelga de cargadores de carne

LONDRES 6. — Se han declarado en huelga los cargadores de carne de la "Unión Cold Storage Co.". La huelga afecta a más de 500 trabajadores. El mercado de Emithfield sufrió una disminución en la provesión de carne; pero esta disminución no afectó a las ventas al menudeo. La huelga no afecta a los sindicatos. El movimiento fué originado por el hecho de que se emplearon en el muelle Nelson trabajadores no federados. — (U. P.)

El viaje de M. Caillaux a Londres

LONDRES 6. — Ha causado satisfacción de que el Ministro de Finanzas de Francia, M. Caillaux, vendrá a Londres, aunque hasta ahora el Gobierno francés no ha confirmado la noticia. (U. P).

Término de una huelga en Londres

LONDRES 6. — Los cargadores de carne que se habían declarado en huelga, reanudaron sus labores. (U. P).

NORUEGA

Ellsworth quiere volver al polo

OSLO, 6. — El acompañante de Amundsen, explorador Ellsworth, declaró: "Estoy resuelto a dirigirme nuevamente al Polo, porque no estaría contento con haber terminado sin hacer un nuevo ensayo, aunque todavía los planes para hacerlo no están resueltos." — (U. P.).

BELGICA

El envío de una misión a Washington

BRUSELAS 6.—La misión que el Gobierno belga enviará a Washington para negociar la consolidación de la deuda de Bélgica a Estados Unidos, partirá con destino a Norte-América el día 29 del presente mes. —(U. P.)

AFRICA DEL SUR

El Príncipe de Gales, cazado rde fieras

CIUDAD DEL CABO 6. — Despachos llegados de Rodesia región en que se encuentra actualmente el Príncipe de Gales, anuncian que el Príncipe ha obtenido el primer trofeo en Africa como cazador de caza mayor al lograr dar muerte desde una distancia de 200 yardas a un "wildbeeste" azul. Este animal es una de las fieras más difíciles de matar. Por lo general, pueden correr muchas millas con más de una bala en su cuerpo antes de caer. (U. P).

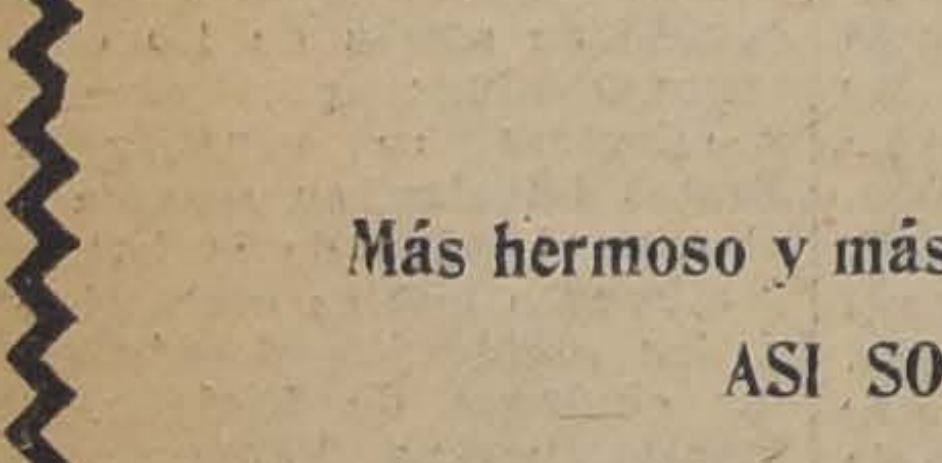

Más hermoso y más perfecto que antes
ASI SON LOS
"BUICK"
QUE TODO EL MUNDO ADMIRA
Importadores: Depto. de Automóviles de
MORRISON & Co.
SANTIAGO

Se establece en Cantón el "Gobierno nacional de la República China"

Los extranjeros huyen de la ciudad. — El General Feng-Yu-Hsiang dirige un mensaje a todos los cristianos. — Las potencias estudian la respuesta que darán a las trece peticiones chinas.

Sobre la muerte de un chino por un marinero americano

WASHINGTON 6. — El Departamento de Estado ha postergado todo juicio relativo a la muerte de un ciudadano chino por un marinero americano, en Shanghai, en espera del informe que se desprenda de las investigaciones que se efectúan. — (U. P.)

Un mensaje de Feng-Yu-Hsiang al mundo cristiano

PEKIN 6.— El general cristiano Feng-Yu-Hsiang ha publicado un mensaje dirigido a todo el mundo cristiano preguntando por qué se guarda silencio sobre los incidentes que ocurren en China.

"¿Llevan los misioneros en China sólo el nombre de la cristiandad, sin las verdaderas enseñanzas de Cristo?"—pregunta el general.

"Si los cristianos no se levantan para sostenerse, no serán fieles partidarios de Cristo y serán despreciados por los demás pueblos".—(U. P.)

Enérgicas medidas de las autoridades de Hong-Kong

HONG-KONG 6.—El Gobierno ha autorizado a la policía para arrestar y deportar a las personas que figuran entre los huelguistas y que no tienen un empleo regular.

Los norteamericanos residentes desde hace 12 años en Hong-Kong, han dirigido una carta abierta a los ciudadanos chinos haciendo un llamado en favor de la cesación de la huelga. Dicen que los chinos en ninguna parte gozan de tanta libertad personal y que sus ganancias exceden aún a las que obtienen en Estados Unidos.—(U. P.)

Los extranjeros huyen de Cantón

CANTON, 6.— Todos los extranjeros huyen de la ciudad, con excepción de los alemanes, que vuelven a reanudar sus actividades, mientras los franceses e ingleses se aprestan para la defensa.

Se organiza un gobierno central con el título de "Gobierno Nacional de la República de China."—(U. P.).

Desórdenes en Cantón

LONDRES 6. — Comunican de Cantón que las fuerzas yunnanesas trataron de asesinar al comisario de Relaciones, Wu Hanmin y al general Hsu Chung Chi, que regresaban en automóvil de la inauguración del mando del nuevo Gobierno. Ambos resultaron heridos levemente, mientras los atacantes fueron muertos por la guardia que los escoltaba. — (U. P.)

AUSTRALIA

De Pinedo se prepara para continuar su raid

MELBOURNE, 6.— El aviador italiano De Pinedo que intenta un raid mundial, realizará varios vuelos de ensayo, antes de reanudar su vuelo, que será a fines de semana.—(U. P.).

ESPAÑA

Se estrena una obra del hijo de Blasco Ibáñez

MADRID, 6. — Avisan de Valencia, que se estrenó la primera obra de Mario Blasco, hijo de Vicente Blasco Ibáñez, de cuyo reciente matrimonio ha dado noticias el cable.

La obra se titula "Caridad", y está dividida en tres actos. La crítica la ha elogiado y aplaudido unánimemente. — (U. P.).

HUELVA, 6. — Se reunió la Sociedad Colombina, en honor de Vasconcelos. La sesión se vió concurridísima. El presidente pronunció un discurso, saludándolo.

Vasconcelos contesta afirmando que el pueblo norteamericano tiende a avasallar a Sur América, porque dicha raza tiene mayor virtualidad para el trabajo, la civilización y libertad.

Se precisa que la raza hispánica se vacíe en nuevos moldes; de otro modo, se relegará en la civilización mundial.

En América existen muchos hombres que aman a España y desean recobre su antiguo esplendor. — (U. P.).

Arrestado por insultar al Ejército

MADRID, 6.— José Aurelio Larios, hijo del marques de Larios ha sido arrestado por insultar al ejército.

Será juzgado por una corte marcial (U. P.)

El capitán del Boca Juniors elogia a los alemanes

MADRID, 6. — Entrevistado el capitán del Boca Juniors, dice que el único pueblo gentil que hizo justicia a los argentinos, fué el alemán. Respecto a los réferees, a excepción de los alemanes, todos fueron injustos y parcialísimos.

El juego se halla más desenvuelto en España, a pesar que se juega violentamente, sin técnica.

En cuanto a los públicos, el francés es indiferente: el español parcialísimo, apasionado.

Financieramente, la excursión fué pésima, pues se perdieron treinta y tres mil pesos. Deportivamente, nada aprendieron. — (U. P.).

HUNGRIA

Una protesta de la Pequeña Entente

BUDAPEST, 6.—Las potencias de la Pequeña Entente protestaron ante el proyecto húngaro, que crea la Cámara Alta, en vista que en ella tienen derecho a asientos permanentes los archiduques de Baspburgo.

El proyecto de reforma electoral

LONDRES 6.—Avisan de Budapest que el proyecto de reforma electoral después de la segunda lectura, elimina de las listas ochocientos mil votantes. También tendrán derecho a voto secreto solamente los residentes en Budapest.—(U. P.)

COLOMBIA

UNA LLUVIA PROVIDENCIAL

BOGOTA 6. — El incendio que estalló el Viernes en la noche en la ciudad de Manizales, se extinguió solamente ayer gracias a una lluvia providencial. Se han encontrado cincuenta cadáveres entre los escombros y han quedado 40,000 personas sin hogar. Los perjuicios materiales se avalúan en 40 millones de dólares.

SURESLAVIA

Ha quedado asegurada la formación de un Gobierno de coalición

WASHINGTON 6.—Según anuncia la Legación yugoeslava, ha quedado asegurada la formación de un gobierno de coalición en Yugoeslavia. Tal acuerdo fué alcanzado recientemente en las conferencias celebradas en Belgrado entre los representantes del partido radical y el de los campesinos. Ambos partidos se han puesto de acuerdo sobre todas las cuestiones en discusión y reanudarán sus conferencias mañana.—(U. P.)

SUIZA

Alemania ha firmado la Convención sobre tráfico de armas

NUEVA YORK, 6. — El corresponsal de la United Press en Ginebra ha comunicado que Von Eckart, Primer Delegado de Alemania a la Conferencia Internacional de Control del Comercio de Armamento firmó después de mediodía los acuerdos de la Convención, a nombre de Alemania. — (U. P.).

Conferencia europea de radiotelefonía

GINEBRA, 6. — El seis o siete de Julio se reune la conferencia de ingenieros europeos de radiotelefonía, con el objeto de unificar, en cuanto sea posible, la longitud de las ondas de las estaciones transmisoras, para facilitar su recepción.

Aparte de las empresas particulares, enviaron delegados varios gobiernos. — (U. P.).

La viuda de Wilson en Ginebra

LONDRES, 6. — El corresponsal del "Morning Post" en Ginebra anuncia que la señora del ex-Presidente de Estados Unidos, Mr. Woodrow Wilson, visitó Ginebra calladamente y se presentó en las Oficinas Generales de la Liga de las Naciones, donde solicitó se le mostrara las instalaciones, empleando dos horas en su visita de inspección a la obra más grande creada por su esposo.

En seguida, se dirigió a Venecia en automóvil. — (U. P.).

La falta de apetito

forzosamente trae como consecuencia un relajamiento en todos los funcionamientos del organismo. El remedio consiste en un régimen de sobrealimentación a base de la FITINA, combinación fosforada orgánica, considerada por la ciencia el más poderoso modificador de la nutrición. No sólo excita notablemente el apetito, haciendo así posible la sobrealimentación, sino que representa en sí el elemento más valioso de la nutrición de los tejidos, la fuerza dinámica misma de la vida. Bajo su acción, la inapetencia cede a un irresistible deseo de comer; el peso empieza a aumentar a los tres o cuatro días, y en un plazo corto, el organismo es llevado a su máxima potencialidad. Si dudara, consulte a su médico.

EN TODA BUENA FARMACIA

En Cápsulas y Comprimidos

Remitimos folleto explicativo gratis

FITINA
Reintegra
LA VITALIDAD

Los envases originales llevan siempre la palabra "Fitina", el texto en español y el nombre de sus únicos fabricantes, la SOCIEDAD PARA LA INDUSTRIA QUIMICA EN BASILEA.

Representante para Chile:

Emilio Haas y Cía.
SANTIAGO
Calle Miraflores 382—Casilla 2650

Una visita de peritos sanitarios suramericanos

GINEBRA, 6. — Llegaron los peritos sanitarios de Brasil, Argentina, Cuba, México, Costa Rica, Perú, Salvador, Paraguay y Venezuela, quienes, auspiciados por la Sociedad de las Naciones, y en virtud de los buenos oficios de la Sección Higiene de la Liga de las Naciones, realizaron un viaje de estudio por Canadá, Estados Unidos, Inglaterra, Bélgica y Holanda. Aún visitarán Suiza y Francia. — (U. P.).

FRANCIA

El pago de las deudas

PARIS, 6.—De fuente autorizada se ha sabido que M. Franklin Bouillon posiblemente formará parte de la Comisión que designará Francia para negociar la cuestión de las deudas.—(U. P.).

Se posterga el problema de las deudas

PARIS, 6. — El Gabinete postergó sus actividades respecto a la Comisión de Deuda, declarando que no hay tiempo para ocuparse de ella debido a la premura de otras materias que necesitan urgente solución.

No se cree que el Ministro de Finanzas, M. Caillaux, forme parte del personal que irá a negociar a Estados Unidos el asunto de la deuda.

Los banqueros americanos parece que no concederán el empréstito aprobado últimamente, sin que se haya consolidado la deuda. No se ha anunciado el monto del empréstito, aunque se cree subirá a 200 millones de dólares. — (U. P.).

Lyautey no ha pedido la movilización de 50,000 hombres

PARIS, 6.— El Ministerio de la Guerra desmiente la noticia publicada por los diarios, en la mañana de hoy, según la cual el mariscal Lyautey habría pedido la movilización inmediata de dos clases del ejército, con un total de 50,000 hombres, para su envío a Marruecos (International).

La Misión que irá a Estados Unidos

PARIS, 6. — Se tiene entendido que la comisión que irá a Francia a negociar la cuestión de las deudas de Francia a Estados Unidos ha quedado virtualmente completa y es probable que esta noche se de a conocer el personal que la forma. —**(U. P.)**

El testamento de Camilo Flammarión

PARIS 6. — Con motivo de haber sido abierto demasiado tarde el testamento del célebre astrónomo Camilo Flammarion, se acordó no dar cumplimiento a sus deseos de entregar su corazón a su aldea natal, Montigny-Roy. El cadáver continúa reposando, sin haber sido tocado, en el Conservatorio de Juvisy, donde se le dió sepultura antes de leerse sus deseos. — (U. P.)

ALEMANIA

Ante una posible ruptura de las negociaciones franco-alemanas

BERLIN, 6.—La prensa, refiriéndose a las negociaciones franco-alemanas, dice que su ruptura implicaría una demora quizá de nueve meses, antes que se concluyera el Pacto. Sin embargo, los industriales informaron a un corresponsal de la United Press, que la ruptura de las negociaciones oficiales no afectaría a las negociaciones privadas de los representantes de la industria metalúrgica franco-alemana, las cuales continuarán en París, hasta fines de Julio.—(U. P.).

EL TENIENTE CORONEL ORDOÑE SENTARA AL PERU EN LA SION DE LIMITES

**WASHINGTON 6. — Se ha sabido que el P
Perú, señor Leguía, ha nombrado al Teniente Co
car Ordóñez, miembro de la Comisión Especial
como se ha dispuesto en el laudo arbitral de Ta
Mientras no se ha determinado todavía la fech
mera reunión de la Comisión Especial, el Gener
Mr. Morrow, designado para presidirla, envió u
ción al señor Ordóñez, por intermedio del Emb
Estados Unidos en Lima, Mr. Pointdexter, rogánd
una fecha adecuada con el objeto indicado.
Morrow envió otra comunicación similar al mi
de la Comisión, señor Ernesto Greve, quien co
taba listo para cualquier momento. — (U. P.)**

CAPSTA
TABACO VIRGINIA
BRITISH-AMERICAN TOBACCO Co (CHILE) L.TD
(CIGARRILLOS) CAJETILLA
$ 1.80

Una declaración de la Liga Hanseática

BERLIN, 6. — Anuncian de Leipzig que la Convención de la Liga Hanseática declaró que la actual política de impuestos era la responsable de las dificultades que se presentaban para obtener empréstitos extranjeros.

Los grandes intereses navieros e industriales exigen una disminución de los impuestos de venta, el abandono de las contribuciones por lujo y la simplificación de todos los impuestos. — (U. P.).

Continúan los duelos

BERLIN, 6.— A pesar de las leyes dictadas después de la guerra, prohibiendo los duelos, el teniente Pohl, miembro de la Liga Reaccionaria Agraria, se batió con el terrateniente Von Somnitz en presencia de dos médicos. El teniente Pohl cayó muerto de un balazo en el estómago. Las autoridades entablarán proceso contra los participantes en el duelo.— (U. P.)

ITALIA

La celebración del centenario del Concilio de Nicea

ROMA 6. — Durante el mes de Octubre, con ocasión del décimo-sexto centenario del Concilio de Nicea, se realizará un solemne servicio religioso en la Catedral de San Pedro, al cual concurrirá el Papa. —(U. P.)

La captura de los ladrones de la Basílica de San Pedro

ROMA, 6.— Cuatro individuos más han sido apresados por sospechas de estar comprometidos en el robo efectuado en la Basílica de San Pedro.

La policía declaró que la noticia dada por el periódico "La Epoca" anunciando la detención de los ladrones, ha sido prematura, aunque se tienen importantes indicios que pueden conducir al arresto de los culpables.

Se asegura que la joya más valiosa entre las sustraídas es la Cruz de Oro regalada por la República de Colombia, cuyo costo se calcula en medio millón de liras. Es toda de oro macizo adornada con esmeraldas de una rara pureza, teniendo por base un trozo de esmeralda en bruto.— (U. P.)

Fueron recuperadas las joyas sustraídas en la Basílica de San Pedro

ROMA, 6.— Un comunicado del Ministerio de Relaciones, dado esta noche a las 10 P. M., anuncia que el Comisario de Policía Cadoline, recuperó las joyas sustraídas del Tesoro de la Catedral de San Pedro, y que se ha arrestado a uno de los principales organizadores del latrocinio.— (U. P.)

Los ladrones de la Basílica han sido detenidos

ROMA 6. — El diario 'Epoca" anuncia que han sido detenidos los autores del cuantioso robo cometido en el departamento del tesoro de la Basílica de San Pedro en la noche del Viernes al Sábado último. (U. P).

La labor de la Federación Blanca del Trabajo

ROMA, 6.— La Federación Blanca del Trabajo, de la cual forman parte todos los obreros católicos, ha enviado una comunicación a los señores Mussolini y De Nava manifestándoles que la Federación esta lista para cooperar en cuanto sea posible con la Comisión de Granos en la campaña en favor del aumento de la producción de trigo. — (U. P.)

S. A. R. EL PRINCIPE DE G
LLEGARA A BUENOS AIRES EN LA PRIMERA QUINC
AGOSTO

La Cía. Ch. de T. Expreso Villalonga está organizando una excursión a BUE
con motivo de las fiestas que se realizarán en esta capital para la llegada de S. A. R.
CIPE DE GALES.

La salida será de Santiago y Valparaíso, en la primera quincena de Agosto. El
pasajes será de

£ 22.10.0 IDA Y VUELTA

Además, mediante un suplemento, el Expreso Villalonga correrá con los dem
demande la excursión, incluso diez días de Hotel en Buenos Aires. El número de p
tado. Las inscripciones para este viaje se reciben en las oficinas del

EXPRESO VILLALONGA
SANTIAGO
AGUSTINAS N.º 817 - 825
VALPARAISO
BLANCO N.º 1180

INFORMACIONES CABLEGRAFICAS DEL EXTERIOR

DE NUESTROS CORRESPONSALES ESPECIALES VIA EASTERN Y ALL AMERICA CABLES INC. Y DE "THE UNITED PRESS". LOS ORIGINALES DE TODOS LOS CABLEGRAMAS QUE SE INSERTAN EN ESTA SECCION ESTAN A DISPOSICION DEL PUBLICO EN ESTA IMPRENTA.

El general Naulin ha sido nombrado comandante en jefe de las fuerzas francesas en Marruecos

El Mariscal Lyautey quedará en calidad de Gobernador civil. — El General Guillaumat, a quien se había ofrecido el comando de las tropas, no lo aceptó. — Se hace salir a las mujeres y a los niños, de Taza, que es actualmente el centro de la acción en el frente francés. — Abd-el-Krim proyectaría una nueva ofensiva contra ambos frentes: el francés y el español.

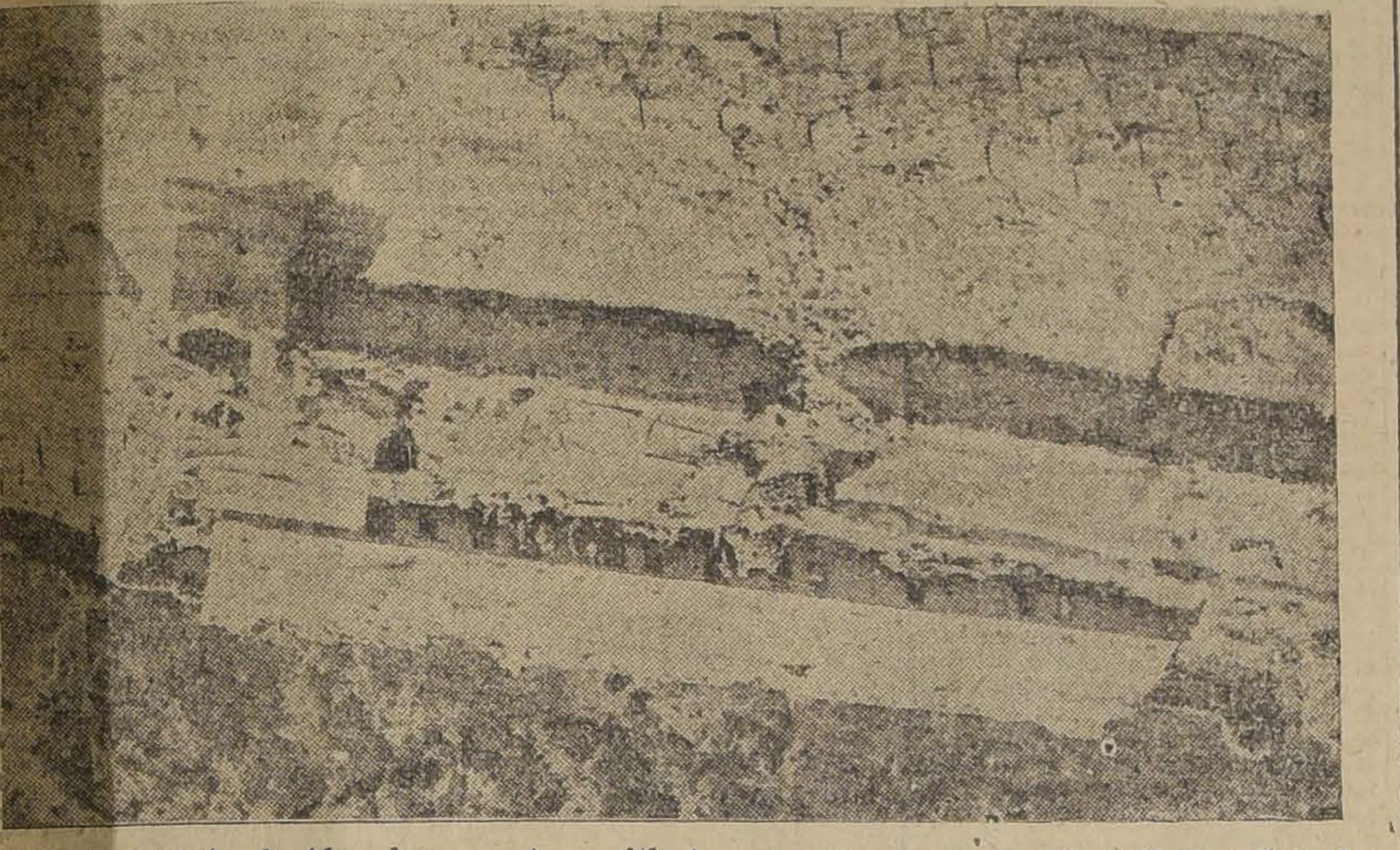

famoso puesto de Alouai, que estuvo sitiado cerca de un mes por los rifeños. Esta fografía fué tomada durante el sitio, a 50 metros de altura, desde un aeroplano francés e le llevaba víveres y municiones a la guarnición, el 13 de Mayo último. También este fortín está en manos de los moros

l general Guillaumat re- usa la dirección de las tropas de Marruecos

PARIS 6. — El general Guillau- t rehusó aceptar su nombramien- para comandante en jefe de las pas que combaten en Marruecos. ra esta noche se ha anunciado que escogerá a otro militar.

e intensifican los ataques de Abd-el-Krim

PARIS, 6.— El Ministro de Rela- nes Exteriores confirman que los ques de Abd-el-Krim han sido más eros durante los últimos tres días, nsificándose debido a la defec- , cerca de Faza, de las tribus ues y Fsoul, que hasta entonces daban a los franceses.— (Inter- ional).

bd-el-Krim prepararía na nueva ofensiva en ambos frentes

MADRID, 6.— Los diarios anun- n que Abd-el-Krim prepara una va ofensiva en los frentes es- ñol y francés (International).

La visita del General Guillaumat al Eliseo

PARIS, 6.— El hecho de que el Premier M. Painlevé haya acompañado al Eliseo al General Guillaumat para presentarlo al Presidente M. Doumergue es considerado como la confirmación de que el citado General ha sido designado comandante en jefe de las tropas de Marruecos, en reemplazo del mariscal Lyautey que conservará su puesto de Residente General. Este nombramiento significaría la separación de la administración militar de la civil.— (U. P.)

Comunicado oficial

RABAT 6. — Un comunicado oficial dice que el enemigo atacó violentamente las posiciones ocupadas por un grupo móvil desde el Leben superior hasta Bad Taza. A pesar de su gran número, los rifeños fueron completamente derrotados, después de una lucha desesperada con grandes pérdidas.

Al Oeste de Kiffane un grupo móvil avanzó hasta 10 kilómetros al nor-oeste, de esa localidad, derrotando completamente al enemigo y apoderándose de sus municiones.

Estos dos éxitos producirán efecto importante sobre las tribus vacilantes del norte y nor-oeste de Taza. — (U. P.)

El Mariscal Lyautey será solamente gobernador civil de Marruecos

PARIS, 6.—A las 6 de la tarde debe reunirse en Consejo el Gabinete para discutir la situación de Marruecos y designar al nuevo comandante en jefe de las fuerzas, quien reemplazará al mariscal Lyautey que conservará únicamente las funciones de gobernador civil.— (International).

Se cree que el General Guillaumat reemplazará al Mariscal Lyautey

PARIS 6. — Se cree que el general Guillaumat, comandante de las tropas francesas en la Rhenania, reemplazará al mariscal Lyautey, en vista de que el premier Painlevé lo presentó oficialmente, esta mañana, al presidente Doumergue, después de una larga conferencia que se interpreta como un indicio de que el gabinete, en su sesión de anoche, solicitó la confirmación del nombramiento de Guillaumat. (Internacional).

Se hace salir de Taza a las mujeres y a los niños

FEZ 6.—En vista de las infiltraciones recientes de los rebeldes, se toman medidas preparatorias para la acción futura, a la vez que se ha adoptado la precaución de hacer salir de Taza a las mujeres y niños, los que abandonan esta noche la ciudad. Se ha recomendado tranquilidad y calma a los hombres, que se quedan.—(U. P.)

Bombardeo de un grupo de rebeldes

MELILLA, 6. — Desde la posición de Beni Said, se bombardeó a un grupo de rebeldes. El último bombardeo sobre Zoco Buhayi fué eficasísimo. Hubo varios muertos. — (U. P.).

Taza es el centro de la acción en el frente

FEZ, 6.—Taza se ha convertido en el centro de toda la acción en el frente marroquí, debido a la inseguridad que existe respecto a las tribus de esa región.

Desde las últimas festividades religiosas, durante las cuales el Sultán consultó a los Caídes, aquel ha estado tratando de levantar la moral y asegurando para Francia a los nativos, lo que ha hecho con éxito, pero la actitud de las tribus en la región de Taza se presenta como una nube en el horizonte, especialmente las de Tsculs. El asunto es si se declaran a favor o en contra de Francia. Los franceses hacen grandes esfuerzos para obtener una decisión favorable, cuyo resultado no se sabrá hasta dentro de dos días.—(U. P.).

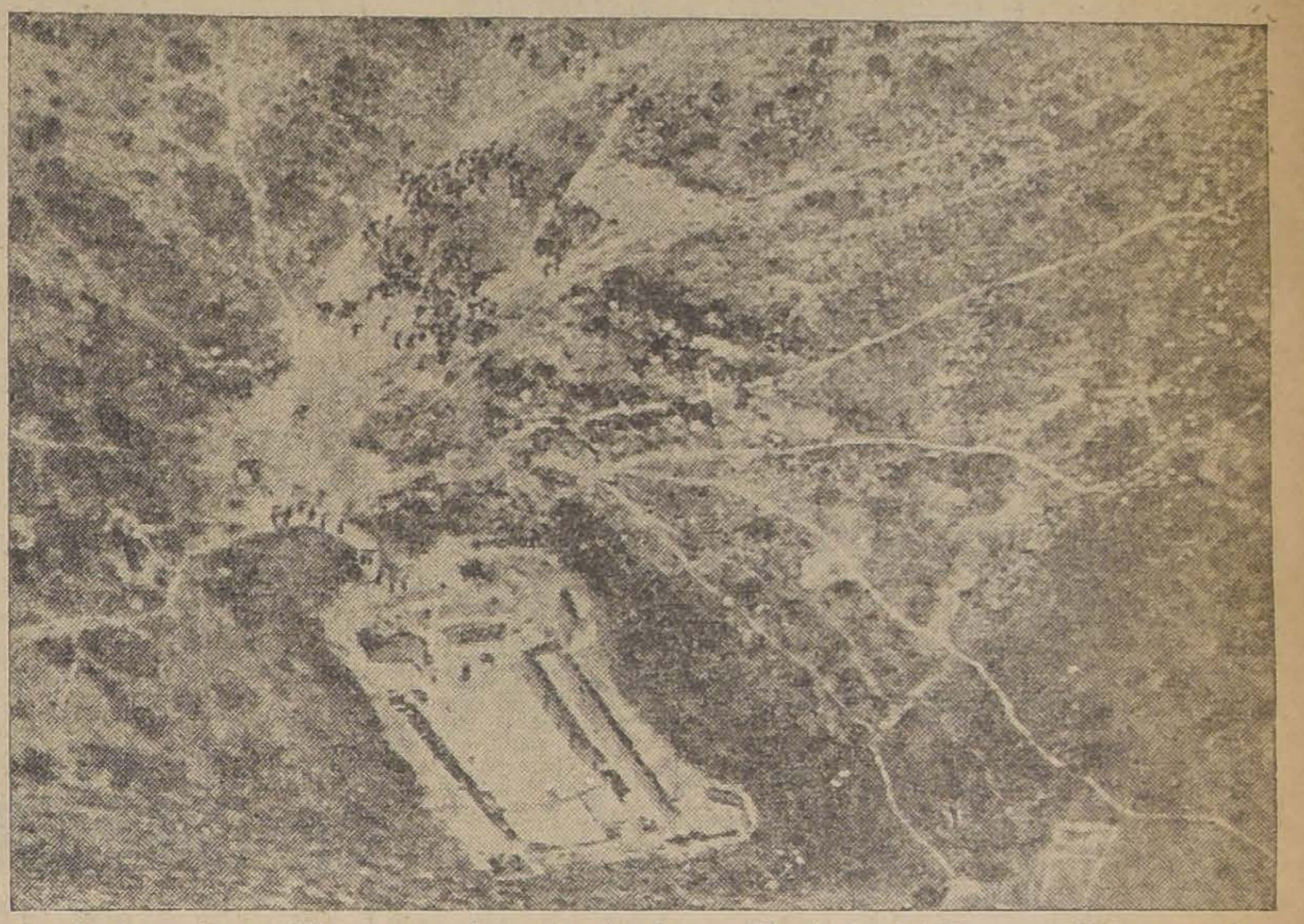

El puesto francés de Bibane, en el momento de ser libertado del bloqueo rifeño por el general Colombat. Esta posición ha caído de nuevo en poder de las tropas de Abd-el-Krim

En la conferencia franco-española

MADRID 6.—Se han reunido los delegados de la Conferencia, general Jordana, Aguirre, Carcer y el Embajador francés, M. Malvy.

Al terminar, Jordana manifestó que los trabajos marchan bien, negando que hayan surgido dificultades.

"España y Francia, dijo, están de acuerdo; trabajan con cordialidad. Lo que pasa es que la delegación francesa tiene que consultar algunos puntos a su Gobierno".

Malvy dijo que dentro de esta semana se terminarían los trabajos de la Conferencia.—(U. P.)

Gran Bretaña vigila la situación

LONDRES 6.— Interrogado en la Cámara de los Comunes, Mr. Chamberlain manifestó que el Gobierno no consideraba afectados los intereses británicos en Tánger ni que tampoco estuvieran en peligro. Sin embargo, Inglaterra vigila cuidadosamente la situación.

Mr. Chamberlain se negó a acceder a la petición de Mr. Robert Hamilton en el sentido de que se dé a la Cámara de los Comunes la oportunidad de discutir la situación de Tánger antes de que cualquiera medida comprometa a Inglaterra a una acción naval o militar. El Premier declaró que si el Gobierno juzgaba amenazadora la situación en Tánger, debía tener libertad absoluta para hacer frente a la situación.—(U. P.)

Operaciones en el frente occidental español

MADRID 6. — Un comunicado oficial de Marruecos dice que en el frente occidental se realizó una operación de policía con la cual se reforzó la línea y se castigó duramente al enemigo. Participaron en la acción los legionarios regulares, tomando al enemigo 10 muertos y armamentos. Los españoles tuvieron 34 bajas, 4 de las cuales fueron de europeos. — (U. P.)

EL GENERAL NAULIN, COMANDANTE EN JEFE DE LAS FUERZAS FRANCESAS

PARIS 6. — Se ha designado comandante en jefe de las fuerzas francesas de Marruecos al general Stanislas Naulin, que ocupa actualmente el cargo de comandante del 30.o Cuerpo, en el Ejército del Rhin. El general Naulin tiene 55 años de edad, y sirvió durante toda la guerra, habiendo sido herido dos veces. Tuvo bajo su mando las fuerzas aliadas en la Alta Silesia, el año 1921, habiendo tomado parte en las campañas de Algeria, Marruecos y Levante. — (U. P.)

CTIVIDADES DEPORTIVAS MUNDIALES

a final de los dobles para caballeros

WIMBLEDON 6.—La partida final campeonato de dobles para hom- en el torneo de Gran Bretaña, ganada por los franceses Borotra Lacoste, que triunfaron sobre nesey y Casey por 6-4, 11-9, 4-6, 6-3.—(U. P.)

final de Dobles Mixtos

WIMBLEDON, 6.— En la partida l del campeonato de dobles mix- del torneo de Gran Bretaña los adores franceses Borotra y Su- e Lenglen triunfaron sobre la eja Morpurgo-Miss Ryan por 6-3, — (U. P.)

WIMBLEDON 6. — Escasa concu- cia ha acudido hoy a presenciar partidas de tennis. Sólo asisten s 5,000 personas. La tarde es ca- osa y la atmósfera clara.

a victoria de los franceses

WIMBLEDON, 6. — El torneo de nis resultó una completa victo- para los franceses, los que se an los premios correspondientes a vidual de damas, individual de alleros, dobles de caballeros, do- de parejas, y la mitad del do- de damas en que intervino Mlle. glen y la angloamericana Miss. n.

urante el desarrollo del partido e Casey-Hennessey contra Boro- Lacoste, en el primer set, Hen- sey tuvo el saque en las siguientes posiciones, primer set, 2|4, 3|6, 1|4, 5|3, 4|2, 4|0, 4|6, 6|4, 3|5, 4|6. El segundo set, Casey sacó 0|4, 0|4, 2|4, 4|1, 0|4.

Los jugadores Casey y Hennesey mostráronse algo inseguros en el primer set, pero mejoraron sensiblemente en el segundo, dando lugar a jugadas emocionantes. Hennesey se anotó algunos tantos espléndidos sobre la línea desde el fondo de la cancha. Borotra cometió repetidos foot-fault, mientras que Lacoste varias veces no pudo devolver el servicio americano. En el cuarto set, los franceses se derrumbaron, mientras que los americanos mejoraban, pero los franceses consiguieron adjudicarse el set definitivo, durante el cual Hennesey perdía dos juegos sobre su saque. — (U. P.).

Record mundial de salto salto para mujeres

BRUSELAS 6.—Miss Phyllis Green, miembro de la institución "London Olympiads", batió por una pulgada el récord mundial de salto alto para mujeres, saltando 5 pies 1 1|2 pulgada.—(U. P.)

Tunney probable adversario de Dempsey

PARIS, 6.—El campeón mundial, Jack Dempsey, a su llegada a esta capital, ha manifestado que el cablegrama de que se dió cuenta ayer se refiere, probablemente, a su match con Tunney.—(International).

GRECIA

n contrato con una firma italiana

TENAS, 6.—El Gobierno firmó contrato con una firma italia- relacionado con las comunica- nes entre Italia, Grecia y Tur- a.

l acuerdo había sido antes re- zado por la Asamblea Nacional. U. P.).

STADOS UNIDOS

s víctimas del día de la Independencia

UEVA YORK 6.— Estadísticas ra-oficiales demuestran que en Día de la Independencia murie- , a causa de accidentes en las ndes ciudades de Estados Uni- , de 200 a 300 personas. Boston abeza la lista con los 43 muertos la catástrofe en el Pickwick b; sigue Chicago con 30 perso- muertas, de las cuales 6 pere- ron en incendios y 11 se ahoga- ; viene en seguida Detroit, con muertos; Nueva York, con 20; Louis, con 11; y Pittsburgh, 5.

l número de heridos en el mis- día alcanza aproximadamente a 00.—(U. P.)

"El abogado de La Paz" logia la actitud peruana

VASHINGTON 6. — "El abogado la Paz", órgano de la Sociedad nericana de la Paz, alaba editorial nte la aceptación de Parte del Pe- del fallo de Tacna y Arica, di- ndo:

Esta es la noticia más alentado- posiblemente se debe principal- nte a los esfuerzos infatigables y os trabajos del Canciller peruano or Salomón".

Dice que mientras el Perú solicita- garantías adicionales sobre im- tantes puntos del Plebiscito, to- ba su colocación en él. Termina di- ndo que espera que la controver- esté cercana a su fin. —(U. P.)

La extracción de cadáveres del Pickwick Club

BOSTON 6.—Han sido extraídos la mayoría de los cadáveres que se encontraban entre los escombros del Pickwick Club. Los cadáveres de un hombre y una mujer fueron encontrados estrechamente abrazados. El hombre tenía en uno de sus bolsillos un revólver cargado con balas blindadas. El oficial de policía cuyo cadáver fué extraído anoche, había ido al Club en busca de unos ladrones de joyas.

Virtualmente, todos los altos funcionarios han sido citados para la reunión que celebrará hoy el gran jurado encargado de investigar las causas de la catástrofe.—(U. P.)

Las víctimas del hundimiento del Pickwick Club

BOSTON 6. — Después de muchas horas de remover los escombros del Pickwick Club que se derrumbó en la madrugada de anteayer, los 200 obreros que trabajan en esta tarea, habían logrado extraer 39 cadáveres hasta las primeras horas de la madrugada de hoy. (U. P).

BOSTON 6. — Hasta las 8 de la mañana de hoy se habían extraído 43 cadáveres de entre las ruinas del Pickwick Club. Se cree que dentro de pocas horas alcanzará a 50 el número de cadáveres extraídos. (U. P).

BOSTON 6. — De los 43 cadáveres extraídos hasta ahora entre los escombros del Pickwick Club, 14 corresponden a mujeres y 29 a hombres, algunos de ellos destacadas figuras del mundo nocturno. Entre los muertos figura también un inspector de policía. (U. P).

BOSTON 6. — Han sido recuperados 43 cadáveres de la catástrofe del Pickswick Club, creyendo los funcionarios oficiales que no hay más.

Se comenzó las investigaciones por las autoridades de la ciudad, a fin de determinar por qué se permitió ocupar un edificio que no ofrecía condiciones de seguridad. Los inspectores de Estado niegan que pueda afectarles responsabilidad en el asunto. — (U. P.)

El Gobierno está listo para negociar la consolidación de la deuda checoeslovaca

WASHINGTON, 6. — El Departamento de Estado anunció extraoficialmente a Checoeslovaquia que está listo para iniciar las negociaciones concernientes a la deuda. — (U. P.).

Francia desea saber cuándo podrá discutir el arreglo de su deuda

WASHINGTON, 6.— Mediante su Embajada en esta capital, el Gobierno francés preguntó al Secretario del Tesoro, Mr. Mellon, cuando la Comisión americana de las Deudas podría reunirse con la Comisión francesa, en Washington, para discutir el arreglo de los cuatro billones a que asciende la cantidad adeudada por Francia a los Estados Unidos.

Mr. Mellon contestó que podría reunirse con los franceses en cualquier fecha antes del 5 de Agosto y después del 16 del mismo mes. El lapso de tiempo entre esas dos fechas se espera será ocupado por la Misión de la Deuda belga, la que llegaría a los Estados Unidos el 29 de Julio.— (U. P.)

Cuarenta naciones se harán representar en la Unión Interparlamentaria

WASHINGTON, 6.—Las respuestas recibidas hasta la fecha, indican que 40 naciones se harán representar en la reunión de la Unión Interparlamentaria, cuyas sesiones se llevarán a cabo entre el 1.o y 7 de Octubre.

Entre los países latino-americanos, ya han aceptado participar: Haití, Nicaragua, Panamá, Perú y Venezuela; otros estudian oficialmente el asunto.

Ya se ha nombrado algunos notables delegados latino-americanos, tales como los señores: Grisanti, Presidente del Congreso venezolano y Callejas, Presidente del Congreso hondureño.—(U. P.).

El proceso contra el profesor Scopes

DAYTON (Tenn) 6. — El juicio contra el profesor Scopes se realizará en Dayton. El juez federal Mr. John Gore rechazó la nueva petición de la defensa, en que solicitaba un mandamiento que impida la vista de la causa ante la justicia del Estado, y en la cual se decía que la ley antievolucionista era inconstitucional. Mr. Gore declaró que la Corte Federal no tenía atribuciones para impedir un juicio que se rija por la legislación del Estado. —(U. P.)

DAYTON 6. —La defensa de Mr. Scopes proyecta renovar el intento de llevar el juicio ante la Corte Federal. Al efecto, solicitará de los tres jueces federales con asiento en Chattanooga, para que el Viernes presenten una demanda de suspensión de la causa, alegando que las reglamentaciones de la Corte establecen que tres jueces pueden hacerlo. El juicio se comenzará simultáneamente en las Cortes de Dayton; pero si se concede la demanda de suspensión, la causa se suspenderá. — (U. P.)

Santa Bárbara vuelve a la normalidad

SANTA BARBARA, 6.—La ciudad vuelve rápidamente a la normalidad. Los remezones continúan intermitentemente, disminuyendo en intensidad. Desde el día del terremoto, o sea, hace una semana, se han registrado más de 700 movimientos de pequeñas proporciones.

Los servicios de agua potable, teléfonos y alumbrado eléctrico se han restablecido, estando todavía la ciudad privada de gas.—(U. P.).

PRIMO DE RIVERA PENSARIA CASARSE

PERPIGNAN 6. — Noticias recibidas de Madrid hacen saber que la sociedad de dicha capital hace comentarios respecto de la noticia de que el Presidente del Directorio, General Primo de Rivera, tiene la intención de casarse con la viuda del marqués de Arguelles señora que tiene cincuenta años de edad y una fortuna considerable.—(Internacional)

Los preliminares de un gran proceso

DAYTON (Tenessee) 6.—De tranquila y desconocida villa situada en la falda de un cerro, la ciudad se ha metamorfoseado extraordinariamente, recibiendo la afluencia de un gentío enorme de visitantes que llegan por ferrocarriles y automóviles, sumamente excitados, en espera de la tentativa que se hará para trasladar el juicio sobre teoría de la evolución de las Cortes del Estado a las Nacionales.

A pesar de los esfuerzos del fiscal para mantener la seriedad y significación del texto religioso y científico del asunto que se dilucida, no cabe duda que el espíritu festivo ha quedado de manifiesto. A través de las calles repletas de gente, los almacenes y tiendan ostentan letreros como este: "Botica de Robinson, aquí fué donde comenzó el asunto"; las vitrinas están llenas de "Carteras Mono", paraguas, corbatas "Mono"; otros negocios han establecido sus menesteres y mesones para refrescos al lado de la vereda. Los hoteles y casas de pensión se encuentran ya completamente llenas.

Los visitantes intentaron arrendar el Tabernáculo Presbiteriano con el objeto de dedicarlo a sala de baile nocturno, pero el diácono rehusó concederlo, permitiendo, en cambio, que en él se sirvan comidas a 75 centavos por persona.—(U. P.)

La venta de la flota mercante del Gobierno

WASHINGTON 6. — Mr. Leigh Palmer, presidente de la Corporación Naviera, ha escrito a todos los que se dedican a operaciones navieras de Estados Unidos, solicitándoles hagan ofertas por cuanto buque posee actualmente el Gobierno. — (U. P.)

Hay 20.700,000 católicos en Estados Unidos

NUEVA YORK 6.—Según la edición de 1925 del "Directorio de la Prensa Católica", existen en Estados Unidos 20 millones 700,000 personas que profesan la religión católica romana, lo que significa un aumento de 4.400,000 sobre el número de católicos que había en el país el año anterior.

Según la referida publicación, hay en Estados Unidos 216 universidades y seminarios católicos y se publican en todo el país 264 periódicos católicos.—(U. P.)

Se solicita la apertura del proceso de Teapot Dome

WASHINGTON, 6. — El Procurador especial del Gobierno, Mr. Pomerene Roberts, solicitó a las Cortes de los Estados Unidos la reapertura del juicio del petróleo de Teapot Dome, declarando existe "evidencias", de que en la actualidad pueden obtenerse algunas declaraciones que recientemente eran imposibles. Se tiene entendido que las mencionadas "evidencias" incluyen como testimonio lo referente a la transferencia de 140,000 dólares de Bonos del Empréstito de la Libertad, hechos por la Continental Trading Co. de Toronto, al Secretario Mr. Fall.

Mr. H. S. Osler, Presidente de la citada compañía, de Toronto, y que ha regresado a Estados Unidos desde Sud Africa, será llamado a comparendo. — (U. P.).

INFORMACIONES COMERCIALES, POR CABLE

El comercio británico de ultramar

LONDRES 6.— Hablando en la Convención de avisadores, Philip Cunlife Lister, presidente de la Junta de Comercio, dijo que el comercio británico de ultramar está en un 80% en relación a antes de la guerra; siendo imperativo animar el comercio imperial interno.—(U. P.)

El estaño

NUEVA YORK, 6. — El estaño se cotizó hoy a razón de 57.37 1|2 dólares las cien libras, para pago al contado. — (U. P.)

El cobre

NUEVA YORK, 6. — El cobre se cotizó hoy a razón de 13.87 1|2 dólares las cien libras para pago al contado. — (U. P.)

Los cambios

NUEVA YORK, 6. — Se han fijado hoy los siguientes tipos de cambio:

Gran Bretaña, 4.85 3|4 dólares por libra esterlina.

Francia, 4.70 3|4 centavos oro por franco.

Italia, 3.74 3|4 centavos oro por lira.

Bélgica, 4.67 1|2 centavos oro por franco.

Alemania, 19.40 centavos oro por marco.

Suiza, 23.80 centavos oro por franco.

España, 14.54 centavos oro por peseta.

Argentina, 40.44 centavos oro por nacional.

Chile, 11.55 centavos oro por peso.

Japón, 41.15 centavos oro por yen. — (U. P.)

El precio del trigo

CHICAGO, 6. — El trigo se cotizó hoy en la siguiente forma:

Para entrega en Setiembre, 143 1|8 centavos oro por bushel.

Para entrega en Noviembre, 141 3|4 centavos oro por bushel.

Para entrega en Enero, 143 7|8 centavos oro por bushel.—(U. P.)

El precio del maíz

CHICAGO, 6. — El maíz se cotizó hoy en la siguiente forma:

Para entre en Setiembre, 96 3|4 centavos oro por bushel.

Para entrega en Noviembre, 101 1|4 centavos oro por bushel.

Para entrega en Enero, 87 1|8 centavos oro por bushel.—(U. P.)

El precio de la avena

CHICAGO, 6. — La avena se cotizó hoy en la siguiente forma:

Para entrega en Setiembre, 44 1|4 centavos oro por bushel.

Para entrega en Noviembre, 45 3|4 centavos oro por bushel.

Para entrega en Enro, 48 1|8 centavos oro por bushel.—(U. P.)

ARGENTINA

La consolidación de la deuda a corto plazo

BUENOS AIRES, 6. — El Ejecutivo envió un mensaje al Congreso en que se proyecta la consolidación de la deuda, a corto plazo, emitiendo 350 millones de pesos en títulos internos, con un interés de 5 1|2 por ciento, pagaderos por semestres, y cuatro por ciento amortización acumulativa. El Banco de la Nación recibiría los títulos directamente del Gobierno, con la cotización provisoria del 95 por ciento, cubriendo el importe total de las letras, la Tesorería, para ser redescontadas en el mismo Banco. — (U. P.).

Preparando los festejos a M. Albert Thomas

BUENOS AIRES, 6. — Con motivo de la llegada de Alberto Thomas, el Ejecutivo designará una comisión oficial encargada de los agasajos.

Por informaciones, se sabe que integrarán la comisión miembros del Gobierno y representantes de las corporaciones comerciales e industriales. — (U. P.).

Los festejos al Príncipe de Gales

BUENOS AIRES 6. — Se cree que mañana quedará terminado el programa de agasajos al Príncipe de Gales. Se tiene el propósito de que, además, del espectáculo que se ofrecerá en honor del Príncipe en el Teatro Colón, se realice otro en el Teatro Cervantes, participando en él los elementos más destacados que actúan en esta capital. Se ha resuelto que en la velada del Teatro Colón se cante la ópera "Aída", y que el baile en honor del Príncipe se lleve a cabo en el palacio de la familia Unzué.

La Comisión de Festejos trata de combinar el programa de agasajos en forma de que los actos que se realicen de noche no sean seguidos por otros en las primeras horas de la mañana siguiente, con el propósito de que los festejos no fatiguen al Príncipe. — (U. P.)

El sismógrafo de Chacarita registra un temblor

BUENOS AIRES 6. — El sismógrafo de Chacarita registró un temblor de cinco minutos de duración, cuyo epicentro está a 460 kilómetros de distancia, posiblemente en Córdoba.

El estudio del proyecto de ley de divorcio

BUENOS AIRES, 6.—La subcomisión nombrada por la comisión de Legislación General de la Cámara de Diputados para formular el anteproyecto, después del dictamen de la comisión respecto a las iniciativas presentadas para la "ley del divorcio", se halla adelantado su estudio. Entre las modificaciones del proyecto original, figuran el divorcio, por mutuo consentimiento, en la mayor edad de los cónyuges; también se estudió el divorcio, por la simple voluntad de la mujer.—(U. P.).

BUENOS AIRES, 6.—**Los diarios comentan extensamente** el entredicho entre el Gobierno argentino y el Vaticano.—(U. P.).

No se realizará el Te Deum del 9 en la Catedral de Buenos Aires

BUENOS AIRES, 6.—En vista que se ordenó la devolución de los sueldos pagados a los vicarios, se ha llegado a asegurar que no se realizará el Te-Deum del 9 de Julio, en la Catedral.

Se dice que la nota que el Subsecretario de Culto envió a la Vicaría, comunicando la orden de devolución de los sueldos, fué contestada descortésmente, desconociendo al Gobierno la facultad de discutir las designaciones de vicarios, hechas por el Administrador apostólico.

Se cree que si la cuestión se agrava, se discutirá en Consejo de Ministros.

También se comenta la actitud que asumirá el Gobierno, en el caso del nuncio, monseñor Boneo, que acatando la orden de la Secretaría Pontificia, venga a Buenos Aires a instalarse en el Palacio Arzobispal.

Se dice que el Gobierno posiblemente no permitirá su entrada al palacio episcopal.—(U. P.).

Un banquete a los agregados navales extranjeros

BUENOS AIRES 6.—Esta mañana el Jefe del Estado Mayor de la Marina ofreció un banquete a los agregados navales extranjeros, asistiendo el agregado naval chileno Julio Merino Benítez, el norteamericano Andrew Hickey, el del Brasil, Luis Austran Alen Castro Graca; el de Inglaterra, James Sachverell; el de Italia, Giuseppe Pfatich y otros altos oficiales de la Marina.—(U. P.)

El conflicto con el Vaticano

BUENOS AIRES 6.—Ha causado sensación la noticia que la Santa Sede ha dado instrucciones al Nuncio Monseñor Boneo para hacerse cargo de la administración de la Arquidiócesis, a pesar que el Gobierno argentino no le ha reconocido.

"El Diario" dice que la actitud del Vaticano es inexplicable e inadmisible. Agrega que después del desconocimiento y desahucio como Nuncio Apostólico, aún permanece en Argentina como tal. Se ignora si la Cancillería ha modificado sus disposiciones respecto a la persistencia de la Santa Sede, que empieza a preocupar a la opinión pública por la situación poco airosa que crea a la nación.

Es evidente que el asunto exige rápida solución. Hace bastante tiempo que la inacción oficial despierta en la opinión pública gran interés por conocer lo que ocurre, pues las apariencias colocan el conflicto en términos desagradables.

La prolongación de este estado de cosas sería perjudicial al país.—(U. P.)

"La ruina del armamentismo"

UN ARTICULO DE "EL DIARIO" DE BUENOS AIRES

BUENOS AIRES, 6. — Bajo el título de "La ruina del armamentismo", "El Diario" dice que cuando nuestro Gobierno proyectó los refuerzos y reparaciones navales pronosticamos como consecuencia segura, la imitación de la misma medida por varias naciones vecinas.

Hoy tenemos la noticia de su repercusión en Chile. Hay noticias que atribuyen al Gobierno chileno las intenciones de efectuar compras de armamentos navales.

El plan se funda en la equivalencia del A. B. C.

Además la situación se agrava debido a que el Perú se apresta para robustecer su escuadra. Mañana llegarán las mismas noticias de alguna otra nación pequeña.

La epidemia armamentista cunde de un modo alarmante y una vez más las naciones sudamericanas incurren en una contradicción, que parece incorregible entre las palabras y los hechos.

Congresos y documentos de toda índole que presentan al Gobierno dirigentes, como verdaderos apóstoles de la paz, trabajo, fraternidad, solidaridad y progreso de Sud América, les suscitan frases impresionantes; pero las palabras, se las lleva el viento. — (U. P.)

NUESTRO MINISTRO EN EL JAPON

ES VICTIMA DE UN ATAQUE DE ANGINA

En la tarde del Domingo último el Ministro de Chile en el Japón, señor Pedro Rivas Vicuña, sufrió un fuerte ataque de anjina, que puso en grave estado su existencia.

El paciente fué muy pronto atendido por numerosos facultativos, los que le prodigaron toda clase de atenciones y cuidados. Algunas horas después la salud del señor Rivas empezó a sentir una rápida mejoría, quedando ayer fuera de todo peligro.

EL JUEVES ES FERIADO LEGAL

El Jueves próximo, en virtud de una ley dictada hace algún tiempo por el Congreso, ha sido declarado feriado, con el objeto de celebrarse las Glorias del Ejército y Armada.

Cabe recordar, que se ha escogido esa fecha para dedicarla a las instituciones armadas, en virtud de que también es el aniversario del Combate de La Concepción.

Como Mrs. Archibald Gracie, la viuda de uno de los 400 millonarios de Nueva York, cayó en las redes de Humberto de Urbina

El idílico romance de un chileno que pulsa la guitarra, que canta canciones y que hace el amor en la babilónica urbe como en los tiempos de capa y espada.

Para darse importancia, le decía a la viuda que sería nombrado Ministro de Chile en Washington; pero pasó el tiempo, se realizó el matrimonio y Urbina no fué nombrado Ministro.

El penoso epílogo que ha tenido ayer este romance en la Sección de Detenidos de Santiago. — Tanto amor fingido, tanta canción y tanto lirismo, no tenían otro fin que cautivar un corazón y arrancarle a una viuda rica sus muchos millones.

"La Nación" ha dado cuenta, primero en su sección cablegráfica y luego en la crónica del día, de la sensacional aventura de Humberto de Urbina, el chileno que después de cautivar y contraer matrimonio con la viuda de un multimillonario yanqui, se fugó con su dinero, siendo capturado ayer por la policía de Santiago.

La aventura ha despertado interés y curiosidad y vale la pena relatar sus pormenores e intimidades que tienen en realidad el sabor de una verdadera novela picaresca. No se trata de la intriga vulgar del engaño, ni del caso repetido de la seducción de una muchacha inexperta; la aventura de Urbina se desarrolla entre gente elegante, experimentada y sobre todo del mundo opulento de Nueva York la babilónica urbe, donde parecería difícil prosperar todavía por medio de la simulación y de la fantasía.

Este Urbina es antes todo un hombre audaz. Así, por lo menos, lo pintan los grandes periódicos norteamericanos que tenemos a la vista entre otros "The New York American" de donde tomamos estos datos y que relatan con lujo de detalles la conquista de una viuda millonaria por este héroe de folletín.

Casi todos los diarios de Nueva York dieron cuenta del matrimonio de Humberto de Urbina con la viuda del coronel Archibald Gracie, fallecido en el naufragio del Titanic. Parece que la viuda Gracie no se resignaba a la viudez definitiva y perpetua y buscaba en su soledad, un corazón amoroso que le hiciera más llevaderos los años de existencia que le quedaban. Contaba ella con una madurez atrayente y al mismo tiempo, con millones bastante para hacer feliz a cualquier mortal, por exigente y fantástico que fuera en sus antojos y despilfarros. Este mortal no tardó en presentarse bajo la figura atrayente y romántica de Humberto de Urbina.

Urbina y la señora Gracie fueron presentados en un salón de una de las familias más opulentas de Nueva York, pues la señora Gracie, como viuda de uno de los 400 hombres más ricos de la gran urbe, frecuentaba la mejor sociedad. La señora Gracie reconoció en un principio que Urbina no estaba en su plano social, pero como se trataba de un hombre tan "fino" y tan simpático, no se resistió a conocerle y aceptó le fuera presentado. En realidad, la señora Gracie se había sentido tocada por la simpatía irresistible de este don Juan gallardo y calavera que tentaba suerte en el corazón aristocrático de Nueva York. A partir de aquel día no faltó a Urbina medio de llegar hasta la viuda de Gracie, pero el recurso más teatral y de más efecto fué uno medioeval y que parecía ya relegado a la historia. Urbina hizo el papel de un juglar enamorado en pleno barrio de los rascacielos. Era algo nuevo de puro viejo.

Cuando ya Nueva York había extinguido sus rumores nocturnos y el barrio aristocrático en que vivía la señora Gracie había recobrado la quietud y el silencio, Urbina llegaba hasta la ventana de su adorada y cantaba allí, con voz melodiosa y triste canciones y estilos chilenos que ascendían hasta la ventana iluminada donde la viuda de Gracie se inmovilizaba en una amorosa y atormentada vigilia. Las primeras noches, la ventana permaneció muda y cerrada, pero Urbina, hombre ducho en lides de amor, no se sintió desalentado y con singular tenacidad volvía cada noche a cantar con su guitarra junto al soberbio y tentador palacio de la viuda del coronel.

La constancia de Urbina tuvo su recompensa. La viuda de Gracie, mujer al fin, se sintió atraída por este canto de sirena que conturbaba su tranquilidad y sueño en la ciudad de hierro y de dinero. ¿Por qué no podía aquel hombre amarla de verdad? ¿No era ella todavía joven y bonita? La reflexión fué debilitando su voluntad y su resistencia y por fin una noche, al terminar Urbina una de sus patéticas endechas, vió abrirse la ventana iluminada y asomarse en ella la silueta de Mrs. Archibald Gracie, en persona. El triunfo le rozaba la frente con sus alas celestiales. El chileno consideró que era necesario rematar la conquista y entonó de nuevo una canción, pulsando con agitada vehemencia la guitarra. Obtenida ya la primera victoria, Urbina, audaz y donjuanesco, no podía contenerse en esa frontera tímida del enamorado novicio e intentó entonces la conquista definitiva. Sin dar tiempo para que la señora de Gracie pudiera impedirlo, escaló los balcones de la ventana y con un salto felino se plantó en la propia habitación de la viuda. Era un golpe de audacia y de arrojo, pero como la experiencia dice que el mundo es de los audaces, Mrs. Gracie no supo cómo oponerse al heroismo del chileno que se apoderaba así, al abordaje, de su propio palacio.

El idilio fué romántico y espiritual. De Urbina fué recibido en casa de Mrs. Gracie diariamente, y luego se anunció públicamente el matrimonio. La feliz y enamorada pareja frecuentaba los sitios la moda de Nueva York y exhibían en los centros más concurridos el dichoso noviazgo que iba a tener dentro de poco su remate en suia catedral.

En efecto, a los pocos meses después se celebraba en un rígido secreto, en la catedral de San Patricio de Nueva York, la boda de Humberto de Urbina y de Mrs. Archibald Gracie.

Fueron aquellos días para la viuda del coronel los más felices de su vida; en una carta particular de aquellos días dice a una amiga: "Humberto venía cada noche como una figura del mundo de Hadas; se detenía frente a mi ventana y su silueta se recortaba contra la luna, y en el jardín de mi quinta los acordes de su guitarra resonaban pulsados por mano maestra; me enviaba cajas de flores de Chile y se mostraba tan respetuoso, que nunca permaneció frente a mi ventana que el que duraban serenatas."

Era aquel el tiem en que la viuda de cie creía y confia morado esposo.

Pero luego se per De Urbina le había que esperaba ser no tro de Chile en W a los pocos días de fesó que su Gobiern brado por comprom otra persona. Luego fermo y se excusó d ro la guitarra no en a noche encantaba viuda con sus exót hablándole ora del del corazón desdicha las felonías y enga

Este fué el idilio Nueva York, luego capó a la pupila la publicidad escan gran urbe y se hu anonimato y el silen

Sólo ahora, la de hecho la señora G marido a la policía vuelve a dar reson tinguido y remot morado y románt cantaba en las noche la ventana de la se terminado por escap millones.

Menos mal que la ha sabido echarle en

EN HONOR DE DON EMILIO RODRIGUEZ MENDOZA

Mañana, por el expreso, se dirigirá a Valparaíso para embarcarse en el "Manuel Arnus", el Ministro de Chile en España, señor Emilio Rodríguez Mendoza, y señora Mercedes Basáñez de Rodríguez Mendoza.

Con motivo de la partida del distinguido diplomático han sido muchas las atenciones que ha recibido el señor Rodríguez en estos últimos días.

EN LA EMBAJADA ARGENTINA

El Embajador argentino, señor señor Malbrán, le ofreció ayer un almuerzo, al que asistieron las siguientes personas:

Excmo. señor Malbrán y señora Lastra de Malbrán; Excmo. señor Emilio Rodríguez Mendoza y señora Mercedes Basáñez de Rodríguez Mendoza; Ministro del Uruguay, señor Eugenio Martínez Thédy y señora de Martínez Thédy; Ministro en Ecuador, señor Alberto Cruchaga Ossa y señora Raquel Montes de Cruchaga; Encargado de Negocios de España, marqués de Campofértil; Encargado de Negocios del Ecuador, señor Ricardo Crespo; Encargado de Negocios de Bolivia, señor Salinas Lozada, y señora Coello de Salinas Lozada; Julio Prado Amor y señora María Valdés de Prado; Blanca Figueroa de Riesco; secretarios de la Embajada argentina, señores Irgazábal, Viale Paz y Calvo; Joaquín Edwards Bello.

TE DE DESPEDIDA

La señora Blanca Langlois de Reyes ofreció ayer en su elegante residencia de la calle Alonso Ovalle un té de despida en honor del señor Rodríguez Mendoza y señora.

Entre los asistentes anotamos a las siguientes personas: Encargado de Negocios de España, marqués de Campofértil; Encargado de Negocios del Ecuador, señor Ricardo Crespo; secretario de la Legación de Inglaterra, señor Waugham Scott, y señora; Inés Echeverría de Larraín, María Cristina Vicuña de Barros, Manuel Mackenna y señora; Inés Balmaceda de Prá, Carmela Balmaceda de Casaneva, Clara del Río de Lyon, Francisco Langlois y señora; Eugenia Vicuña de Viel, María Valdés de Prado, Sofía Castillo de Ruiz(Alicia y Paca Reyes Langlois, Ernesto Reyes Langlois, etc.

COMIDA

Anoche el primer secretario de la Legación de Chile en España, señor Leonidas Irarrázaval Barros, y señora Teresa Barros de Irarrázaval, ofrecieron una comida al señor Rodríguez Mendoza.

Asistieron las siguientes personas: Emilio Rodríguez Mendoza y señora Mercedes Basáñez de Rodríguez Mendoza; Leonidas Irarrázaval y señora Teresa Barros de Irarrázaval; Encargado de Negocios de España, marqués de Campofértil; Julio Prado Amor y señora María Valdés de Prado; Julio Prado Valdés, segundo secretario en España.

Telegramas llegados a la Junta Ejecutiva de la Asociación General de Profesores

Los Angeles.— Señor Presidente Junta Ejecutiva.—Santiago.— Agrupación aplaude el manifiesto lanzado al país; era indispensable dadas las malas interpretaciones y maldad cierta prensa. Fraternalmente. — (Firmado). — **Judit Silva**, presidente Agrupación.

Viña del Mar.— Presidente de la Junta Ejecutiva.— Agrupación felicita a la Junta, sereno manifiesto y conmovida profundamente, ayuda caídos noble campaña educacional.— (Firmado).— **Directorio Agrupación**.

Bulnes.— Presidente de la Junta Ejecutiva.— Agrupación con gran asistencia acordó solidarizarse compañeros separados; ayudarlos económicamente; secundar acuerdos Junta. (Firmados). — **Urrutia**, presidente Agrupación.— **Soto**, secretario.

Valparaíso. — Señor Presidente Junta Ejecutiva.— La Asamblea puesta de pié, rindió un homenaje a los profesores caídos defendiendo ideales Asociación y consideró su situación económica. Unánimemente apoya idea envío compañeros al extranjero. —(Firmado). —**Agrupación Valparaíso**.

Chillán.— Señor Presidente Junta Ejecutiva.— Agrupación solidariza ampliamente con la actitud de la Junta ante los últimos acontecimientos. Nosotros empeñados compaña educacional y esclerecimiento principios ideológicos. Sesionaremos permanentemente. — (Firmado). —**O' Quington**, presidente agrupación.

Lota.— Señores Ruz y Godoy.— Reconocemos sacrificios por la causa; estamos con Uds. en buena y adversa fortuna. Esperamos órdenes.— (Fdo).—**Presidente**.

Chillán.—Junta Ejecutiva.—Agrupación acordó cuota mensual ayuda compañeros exonerados caídos en defensa ideales.— (Fdo.)— **O'Qington**, presidente.

Quillota. — Junta Ejecutiva. — Agrupación rinde homenaje y guarda duelo afectados separación jefe y compañeros; afrontamos situación económica maestros separados. — (Fdo.)— **Zamora**, secretario.

Rancagua.— Junta Ejecutiva. — Acompañamos incondicionalmente a las víctimas. Esperamos órdenes. — (Fdo.)— **M. Valenzuela**.— **L. Silva**.

Talcahuano.— Junta Ejecutiva.— La Agrupación Talcahuano reunida en asamblea plena, tomó conocimiento del brillante manifiesto con que esa Junta defiende la magna actuación que hasta ahora le ha cabido en pro del desarrollo de los bien entendidos intereses educacionales y manifiesta su incondicional adhesión porque tiene fé en que su actuación se mantiene dentro de los principios y postulados que sustenta la Asociación.— (Fdos.)— **Valenzuela**, presidente.— **Palma**, secretario.

Bulnes.— Ruz y Godoy.— Cuenten con mi entusiasta adhesión por injusticia cometida.— Saludos. — (Fdo.)—**Urrutia**.

Chillán.— Ruz y Godoy.— Agrupación Chillán está con Uds. saludados o como primeros mártires noble causa magisterio primario. — (Fdo.)— **O'Qington**, presidente.

Bellavista.— Ruz y Godoy.—Caímos de cara al sol defendiendo dignamente los postulados de la Asociación. Más que nunca hermanos, os abrazamos desde aquí.— (Fdos.) — **Sepúlveda**.—**Torres**.— **Morales**.— **De la Jara**.— **Matus**.

Concepción.— Junta Ejecutiva.— Asamblea adhiérese entusiastamente al manifiesto de la Junta por la forma levantada en que desvirtúa los cargos infundados de los elementos partidaristas e interpreta fielmente los elevados principios de la Asociación. Por nuestra cuenta publicaremos manifiesto local. Lamentamos situación compañeros caídos: propiciamos formación de una caja. — Saludos.—(Fdo.)—**Agrupación Concepción**.

Los Andes.— La Agrupación de Profesores de Los Andes, junto con reiterar su confianza, adhiere incondicionalmente al manifiesto publicado por esa Junta el 29 de Junio ppdo., porque dicha exposición sintetiza en forma razonada y efectiva los profundos anhelos del Magisterio Primario Chileno de ver orientada nuestra primera enseñanza en moldes más nuevos, más fraternales, igualitarios y humanos. Considera que los momentos actuales son de dura prueba para la vida de la institución y que por lo tanto los factores negativos y subterráneos que hoy tan intemperantemente se ensañan en denigrarla, no deben encontrar eco, ni menos atenuar por un sólo momento las fuerzas propulsoras que inspiran a esa Junta. Estima, además, que las cien Agrupaciones del país deben correr con los sueldos de los compañeros por nuestra causa redentora. Salud, energía y acción constante.— (Fdos.) — **Julio Jaramillo**, presidente.— **Olga de Uribe**, secretario.

Carahue. — Junta Ejecutiva. — Agrupación Profesores Carahue felicita calurosamente a la Junta Ejecutiva por su sincero manifiesto del 29 de Junio, el cual refleja fielmente nuestro sentir y destruye declaraciones aduladoras y tendenciosas de quienes no pertenecen a la institución y que no son obstáculos para detenernos en nuestra obra de bien general. — Saludos.— (Fdos.) —**Millar**, presidente.— **Villagra**, secretario.

Osorno. — Junta Ejecutiva. — Agrupación Profesores Osorno extráñase de las medidas rigurosas tomadas contra un grupo de educadores primarios. Estima Agrupación que la Asociación de Profesores de Chile no es anarquista, ni comunista, ni subversiva y que nuestros ideales de justicia y amor preconizados tantas veces, los patrocinamos en una reforma educacional como único medio de cimentar sobre bases sólidas porvenir de la patria y en este convencimiento lucharemos incansablemente. — (Fdos.)— **Moreno**, presidente.— **Aguilar**, secretario.

Temuco. — Agrupación saluda y felicita a esa Junta por acertado manifiesto, que cristaliza postulados magisterio. Ofrece incondicional adhesión a la Junta y compañeros separados. — (Fdo.)— **Agrupación**.

Angol.— Centro Estudios Sociales manifiesta simpatía profesores separados, invitándolos continuar tesis renovación. (Fdos.)— **Retij y Figueroa**.

San Felipe.— Lamentamos hondamente situación profesores caídos causa común. Agrupación San Felipe acordó ayudarles con $ 50 mensuales. — (Fdos.)— **Santibáñez**, presidente.— **Báez**, secretario.—(Dirigido a la Junta Ejecutiva.)

Angol.— La Agrupación de Profesores acordó felicitar Junta, por último manifiesto, expresándole adhesión y solidarizar con compañeros separados, considerándolos caídos en la defensa de reforma educacional. Esperamos instrucciones sobre ayuda económica. — (Fdo.) — **Mendoza** —(Dirigido a la Junta Ejecutiva.)

Victoria. — Junta Ejecutiva.—La Agrupación de Profesores felicita a la Junta Ejecutiva por su manifiesto que es fiel reflejo del sentir de Asociación y expresa su profundo sentimiento por la separación de algunos colegas. — (Fdos.)— **Zalazar** presidente.— **Mercado**, secretario.

Nacimiento.— Junta Ejecutiva. — Sentimos hondamente desgracia compañeros caídos, luchando pro reforma educacional. Ayudaremos económicamente. — (Fdos).—**Lagniel Moreira**, presidente.— **Jara**, secretario.

Freire. — Junta Ejecutiva. — Agrupación rinde homenaje a compañeros caídos y s [illegible] ta sobre necesario envío compañeros al extranjero. — (Fdos.) — **Onofre Celima**, presidente.— **Róbinson Saavedra**.— **Víctor Carvallo**.— **Moisés Ríos**.— **Samuel Barría**.

Yungay.— Junta Ejecutiva.— Calurosas felicitaciones magistral manifiesto. Saludos.— (Fdo.)— **Rossel** director "El Paladín".

Temuco.— Señores Ruz y Godoy —Ahora y siempre cantad vuestra fe y contad con mi adhesión — (Fdo.) **Paula Tina**.

Yungay.— Señores Ruz y Godoy —Mi incondicional adhesión en estos momentos difíciles. Saludos. — (Fdo.) —**Rossel**, director "El Paladín".

Quirihue.— Lamentamos sinceramente separación luchadores incansables causa del magisterio. En estos momentos como siempre estamos con ellos. Vibrante manifiesto 29, mereció nuestros aplausos. — (Fdos.)— **Crisóstomo**, presidente.— **Romero**, secretario.

LA COMISION QUE ESTUDIA EL TRAFICO EN EL TRANSANDINO

HA ELABORADO SU PAUTA DE TRABAJO

El Miércoles 1.o de Julio, a las 5 P. M., se reunió en Santiago, en la Inspección Superior de Ferrocarriles, la Comisión designada por decreto número 1,751, de 3 de Junio del presente año, para que estudie e informe al Ministerio de Obras Públicas, Comercio y Vías de Comunicación, acerca de las medidas que convendría adoptar para el desenvolvimiento del tráfico en el Ferrocarril Transandino por Juncal.

Asistieron a la reunión los señores:

J. H. White Woodridge, Osvaldo Galecio, Alfredo Camus Valdés, Carlos D'Avila, Lautaro Rozas y Marcos Orrego.

Excusó su inasistencia el jefe del Departamento de Transportes de los Ferrocarriles del Estado, don Alfonso López.

El inspector superior de Ferrocarriles expresó que el nombramiento de esta Comisión obedecía a un plan de conjunto tendiente a obtener que el Ferrocarril Transandino deesmpeñase el importante papel que le corresponde racionalmente como vía principal de servicio de las provincias argentinas de Mendoza, San Juan y San Luis.

Manifestó que, de acuerdo con este plan, se habían iniciado gestiones, por intermedio del Ministerio de Relaciones Exteriores, para obtener el nombramiento de una Comisión conjunta de ambos Gobiernos que aborde el estudio de la tarificación en el Ferrocarril Transandino y de las modificaciones que fuere necesario introducir en la Convención chileno-argentina sobre tráfico internacional, de 17 de Octubre de 1887. Que el subdirector de los Ferrocarriles del Estado y la Dirección del Transandino trataban de llegar a un acuerdo sobre intensificación de propaganda, cambios de itinerarios y rebajas en común, para fomentar el tráfico.

Agregó que, a su juicio, el estudio de los medios para aumentar el tráfico, debía dirigirse a un análisis del tránsito que pudiese resultar del comercio entre ambos países y de aquel que se obtuviere de las mercaderías en tránsito de o a otros países. El fomento de ambas corrientes de tránsito se conseguiría por medio de tarifas adecuadas y de una intensa propaganda en el comercio internacional. Tiene también gran importancia el trámite aduanero y el despacho portuario. Habría, pues, que estudiar los medios de simplificar el primero y hacer más expedito y barato el último. Propuso que se estudiase detalladamente cada uno de estos factores.

Don Gustavo Rozas manifestó que consideraba muy oportunas estas observaciones, pues ellas siguen de cerca a una importante rebaja en los fletes marítimos desde Estados Unidos y Europa, los que se han reducido a cerca de la mitad en el transcurso de los últimos dos meses, y son actualmente de 17 chelines desde puerto europeo y de 14 pesos americanos desde Estados Unidos. Agregó que si a esta rebaja de fletes se uniera una disminución de los derechos de puerto en Valparaíso, se facilitaría mucho la obtención de una importante corriente de tráfico en las provincias transandinas.

El señor White se refirió en especial a la conveniencia de obtener que los automóviles que se compran en las provincias de Cuyo, sean importados por la vía de Valparaíso; lo que podría realizarse si se consiguieran facilidades aduaneras que permitan armarlos en Chile, sin que hubiese que pagar derechos de aduana por ellos, pues serían considerados como mercadería en tránsito.

En seguida hubo un cambio de ideas acerca de la posibilidad de surtir a la industria vinícola argentina, de duelas para barriles. El señor White manifestó que esto sería difícil, por cuanto las maderas hasta ahora no han dado buenos resultados.

El señor Galecio se refirió al desplazamiento de numerosos artículos chilenos que hasta hace poco eran importados a Argentina. Y ofreció dar a conocer en detalle una lista que había confeccionado, en que se expresa la cantidad y el valor de estos artículos en diversos años. Agregó que esto requería una especial atención, ya que la exportación de artículos chilenos por el transandino ha descendido en 1923 a la tercera parte de los dos años anteriores.

El señor White manifestó que para obtener tarifas bajas en el transandino era necesario que hubiese un tránsito equilibrado en ambos sentidos, lo que ahora no ocurre, pues la importación de vacunos ha cesado, y en consecuencia los gastos de trasporte del tren de ida y vuelta obtienen como única compensación el pago de fletes de la mercadería chilena. Agregó que había una esperanza de nivelación del tráfico en la instalación de frigoríficos en Mendoza, industria que pensaban establecer los señores Mosso Hermanos, dueños de una importante concesión del Gobierno Argentino; y que esta industria merecería la protección del Gobierno de Chile si no hubiese razones de alta política que lo impidieran. También añadió que eran dignas de protección la industria de exportación de frutas argentinas a Estados Unidos y la de pescado chileno a Mendoza y sus alrededores; para cuyo objeto se requería el establecimiento de cámaras frigoríficas en Valparaíso y en los vapores de la carrera.

Don Lautaro Rozas expresó que la Compañía Sur Americana colaboraría con agrado en un plan de conjunto encaminado al establecimiento de frigoríficos, y fundándose en experiencias anteriores, emitió ideas pesimistas sobre la industria pesquera. El señor Camus recomendó la lectura de un folleto de don Guillermo Bañados referente a dicha industria.

El señor Galecio propuso la confección de un programa de trabajo que abarcara los variados temas que urge contemplar, y que estos temas se repartieran entre los miembros de la comisión.

A este propósito dió lectura al siguiente plan de trabajo:

I. Fijar la capacidad máxima actual de tráfico del ferrocarril transandino, en ambos sentidos.

II. Determinar cómo debieran bajar las tarifas cuando se tenga un tráfico igual al 70 por ciento de la capacidad máxima y para una entrada igual al 120 por ciento de los gastos de explotación.

Este segundo punto quedó alterado en forma que se estudiará el precio de costo directo del trasporte de la tonelada de carga, ya que siempre se ha cargado la totalidad de los gastos indirectos al tráfico de pasajeros.

III. Precisar qué productos chilenos se abrirían mercado con esas tarifas mínimas, o cuáles aumentarían su exportación.

IV. Estudiar la estadística de la movilización por el ferrocarril transandino desde antes de la guerra europea, según tonelaje y según artículos de exportación.

V. Precisar las causas que han influído en el descenso de la exportación chilena, como ser: alza de tarifas ferroviarias, alteraciones en el arancel argentino, competencia de tarifas con el ferrocarril Buenos Aires-Pacífico.

VI. Estudiar la protección que convenga otorgar o negociar en tarifas ferroviarias en el transandino y en los ferrocarriles del Estado y bien los derechos arancelarios argentinos y chilenos a determinados artículos, con el fin de provocar una nivelación en el tráfico de ambos sentidos.

VII. Combinación del ferrocarril transandino con otras vías férreas y líneas de navegación, y facilidades en el puerto de Valparaíso para mercadería de tránsito en ambos sentidos.

VIII. Simplificación de la tramitación aduanera.

Los puntos I y II los informarán los señores Gerente y Subgerente del ferrocarril transandino. Y proporcionarán la estadística mensual detallada, por artículos y según el sentido de carga de movilización del transandino. Los puntos III y IV, el jefe de la Sección Comercio del Ministerio de Obras Públicas. El punto VI, el señor administrador de la Aduana de Valparaíso y pector superior de El punto VII, el se superior de ferroca to VIII, el admin Aduana de Valpara

El señor Marcos O gido presidente por Quedó encargado d de la próxima sesi

Se acordó pedirle te de la Cámara de Valparaíso y a don rrain, que se encar diar el punto núme objeto los señores go se comprometie una comunicación tallen los productos jado de exportarse disminución en su

Don Alfredo Cam parse de estudiar simplificar el trá

Don Lautaro Ro tudiar la posibilidad rebajas de conjunto nación de la vía transandino y el fe jes de turismo al por la combinación dios de trasporte.

Don Marcos Orre del estudio de los vilización en Valp rebaja de ellos. A escribir a los seño manos acerca de la frigoríficos que pro cer en Los Andes.

PODER DE LOS NERVIOS

DECAIDO

sin Vigor ni Energías, Triste, Tímido, Irritable, Soñoliento, Débil, Neurasténico, Incapaz para su Trabajo Físico y Mental, **fortifique** su sistema con el probado y conocido tónico

Cordial de Cerebrina del Dr. Ulrici

Ulrici Medicine Co., Inc. NEW YORK
CEREBRINA ULRICI
Gutierrez

EDUCACION

Don Eduardo Lamas García

A la edad de 65 años, y después de una larga y penosa enfermedad, ha dejado de existir don Eduardo Lamas García, rector del Internado Barros Arana.

Comenzó sus estudios en su ciudad natal, Valparaíso, y los concluyó en el Instituto Nacional.

Don Eduardo Lamas

Terminados sus estudios de humanidades, siguió el Curso de Leyes y en seguida se trasladó al Viejo Mundo. En Bélgica obtuvo el título de ingeniero agrónomo en Agosto de 1887.

De vuelta a la patria, fundó la "Revista de Chile", en la cual colaboró durante largos años.

Tomó parte en la revolución de 1891, incorporándose como oficial al ejército revolucionario.

En el año 1900 ingresó a la enseñanza pública como profesor de castellano en el Instituto Nacional.

En 1920 fué designado rector del Internado Nacional, desmembrado del Instituto, y que después se llamó Internado Barros Arana, establecimiento que regentó hasta su muerte, siendo su fundador.

Fué profesor de contabilidad agrícola y economía rural en el Instituto Agronómico de Chile, desde el año 1904.

Fué autor de numerosísimos artículos científicos pu vistas y en la prens

ACUERDOS TOMADO DIRECCION Y PER CENTE DEL INTER ARANA

A las 3 de la ta Consejo de Profesor do Barros Arana.

Tomó diversos ac tes a honrar la me Lamas, y entre éste tes:

Colocar un retrato la sala de profesores rectoría del establec

Gestionar del Sup que autorice a la di legio para cambiar el biblioteca del Inte Arana por el de Edu

Colocar en el jardín se hará frente al ed blecimiento y junto ñor Campaña, un bus ta ayer fué su rect

Cambiar el nombr Protectora de Estudi del Internado Barro del señor Lamas.

Comisionar al se don Rogelio Sánchez nombre del profesor de la palabra en los

Enviar a la famili mas las expresiones to que ha causado su desaparecimiento.

Asistir en corpor nerales, junto con los más personal del estandartes enlutados

ACUERDOS DEL ALUMNOS Y EX-AL INTERNADO BA

Después de medi ta corporación y to tes acuerdos relaci muerte del señor La

Hacerse represent rales por los señores Muñoz y Alejandro nes harán uso de la

Dejar constancia prestados por el ex

Formar una secci nombre en la bibliote

Encomendar a los del 6.o año, la gua

Colocar un retrato mas en la bibliotec

Adherir a las in dirección del colegio.

—

Por sus cualida se granjeó el cariñ ción, el respeto y solamente de los bién del cuerpo de p pleados. Su muerte difícil de llenar ent que tuvieron oportu cerlo.

Profesores del Instituto Pedag

En la tarde de ayer ha quedado firmado por el Presidente de la República, un decreto dictado por el Ministerio de Instrucción Pública por el cual se nombra el siguiente profesorado del Instituto Pedagógico:

Profesor de literatura chilena, don Samuel Lillo.

Profesor de matemáticas, don Enrique Froemel.

Profesor de histo Luis A. Puga.

Profesor de geol Brügen.

Profesor de quími Bur.

Profesor de itali lito Galante.

Profesor de física, thing.

El estudio de la reforma integral de la e

AYER SE CONSTITUYO LA COMISION

En la tarde de ayer se constituyó la comisión designada por el Gobierno para que tenga a su cargo el estudio de todo lo relacionado con la reforma integral de la enseñanza.

Concurrieron a esta reunión: don Francisco Rojas Huneeus, don Enrique Molina, señores Fernandois, don Leonidas Band Pedro Prado, don M Marchant, don Ram Guillermo Labarca, Loyola, don Manuel ñora Sara Guerin

Constituída la com dió a elegir direc elegida presidente l rin de Elgueta.

VIDA ESTUD

El próximo baile sidad

La Federación Deportes llevará a go 12 de los corri de la Universidad d

EL BAILE ULTIMO.—

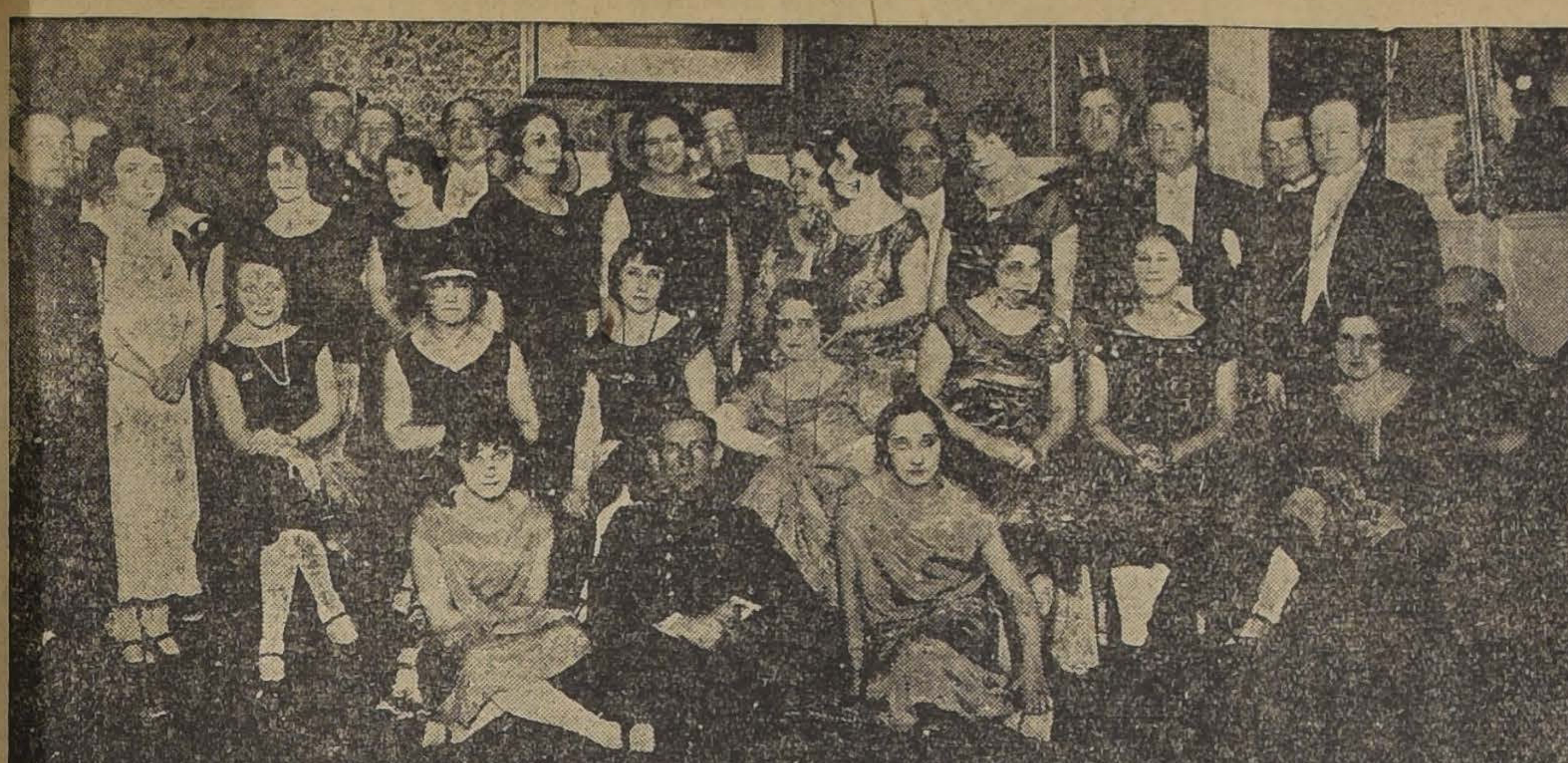

Interesante grupo tomado durante el baile que el subdirector de la Escuela Militar, mayor don Carlos Fuentes, y señora Clara de Fuentes, ofrecieron el Sábado último a sus relaciones sociales

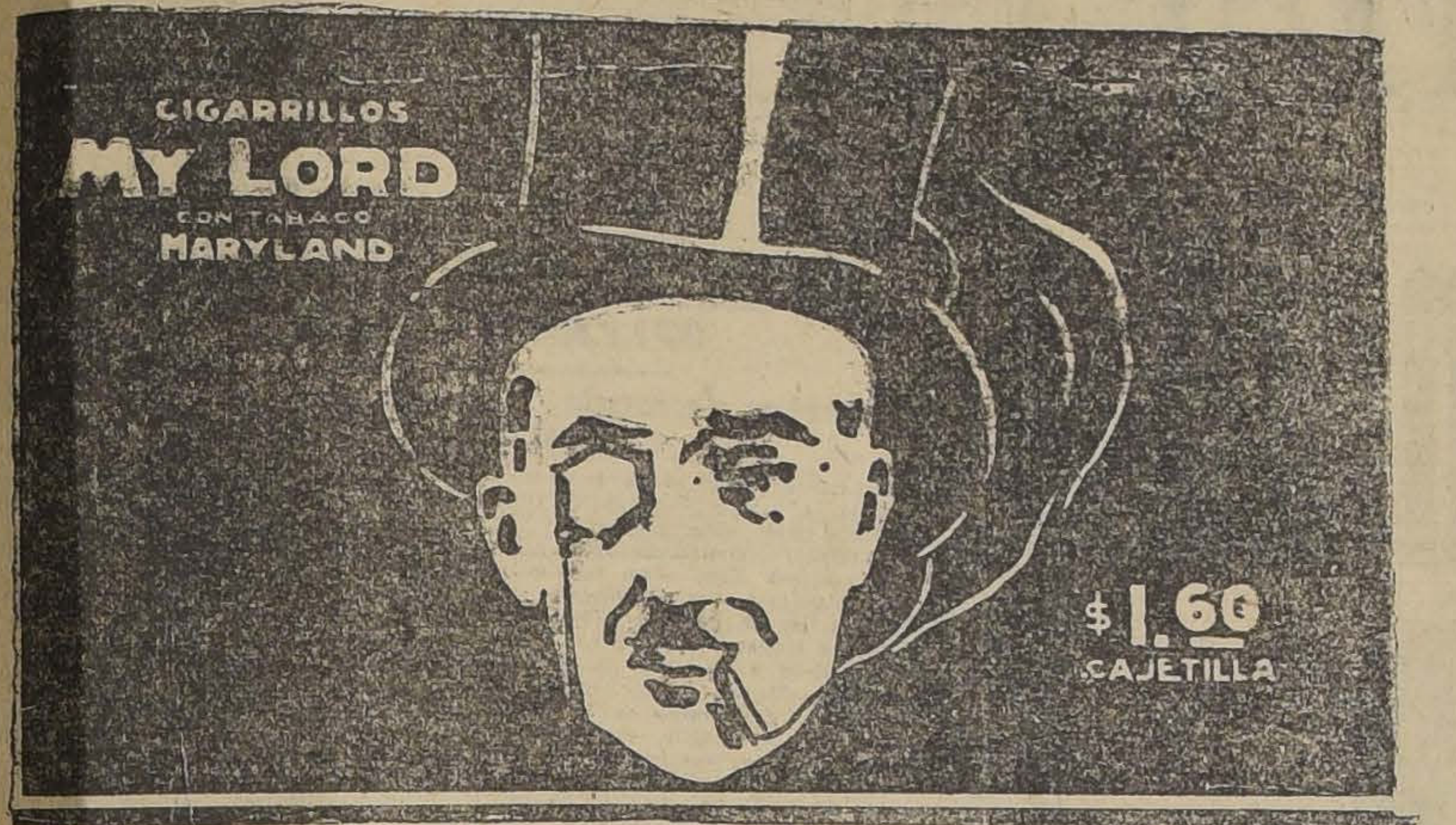

DINNER BLANC.— Al dinner anc ofrecido el Sábado último r la señorita Julia Rivas Freire los elegantes comedores del voy Hotel, asistieron las siguien- s personas:

Julia Rivas Freire, Juanita Ra- írez Rivas, Blanca Lyon Vial, ica y Alicia Reyes Langlois, lriana Vergara Blanco, Adelina rraín del Campo, Tita Díaz Sa- , Trini Bunster Balmaceda, Luz lmaceda Alamos, María Vial eire; señora Julia Cuevas de gers; señores Sergio Montt Ri- s, Ambrosio Montt Rivas, Fer- ndo Morandé Dávila, Carlos Ro- rs Morandé, Mario Balmaceda rjas, G. Huidobro Domínguez, anuel G. Huidobro D., Luis zaguirre S., Alfonso Balmaceda , Mario Montt R., Sergio Hu- eus L., Fernando Rivas Freire.

EN LA DIPLOMACIA.— Ma- na Miércoles partirá a asu- ir su puesto el segundo secre- rio de la Legación de Chile en Japón señor Eugenio Orrego cuña.

MUEBLES
de todos estilos a precios bajísimos vende
La Universal
CATEDRAL 1131
FRENTE AL CONGRESO
Damos facilidades en el pago. Entrega inmediata.

MAQUINAS para HIELO y REFRIGERACION
REMINGTON
RESTAURANTS
HOTELES
PASTELERIAS
PESCADERIAS
LECHERIAS
LAS MAS CONOCIDAS EN EL PAIS
FABRICAS de
VINOS
LICORES
CECINAS y
TANTAS OTRAS
NECESITAN HIELO O CAMARAS FRIGORIFICAS
NO HAY QUE DESCUIDARSE
PARA TENER UNA MAQUINA LISTA EN LA PROXIMA TEMPORADA, HAY QUE COMPRARLA A TIEMPO
Consúltenos datos y precios:
International Machinery Co.
Ingenieros Importadores
MORANDE 530 TELEFONO 4580

A. M. ROBERT
Santiago ESTADO 67 Viña del Mar
ULTIMOS DIAS
— DE LA —
GRAN LIQUIDACION
— de las —
NOVEDADES DE INVIERNO
ABRIGOS DE LANA, REDINGOTES,
VESTIDOS DE SEDA, SOMBREROS,
EN CAS, Etc., a
PRECIOS MUY BAJOS

EN HONOR DE NUESTRO MINISTRO EN ESPAÑA.—

La serie de festejos con que nuestro mundo social y diplomático ha despedido al Excmo. señor Emilio Rodríguez Mendoza y a su distinguida esposa, debemos agregar el almuerzo que le ofreció ayer el Embajador de Estados Unidos Excmo. señor William Miller Collier y la comida con que lo festejó el primer Secretario de nuestra Legación en Madrid señor Leonidas Irarrázaval Barros y señora Teresa Barros de Irarrázaval.

A estas dos manifestaciones concurrieron altas personalidades de nuestra sociedad y de la política.

Como hemos dado cuenta en ediciones anteriores, el señor Rodríguez Mendoza se embarcará mañana en Valparaíso a bordo del vapor "Manuel Arnus".

CLUB DE SEÑORAS.— Biógrafo.— El beneficio de hoy.—Esta tarde, a las 6 1|4, se efectuará una simpática función de biógrafo, cuyo producto será destinado en beneficio de la Sociedad Asilo del Sagrado Corazón, de la Parroquia de la Estampa.

Sus organizadoras no han omitido sacrificios para que esta función resulte de verdadero brillo. Han escogido la hermosa película titulada "El culpable", interpretada por la famosa actriz Agnes Ayres. Será acompañada por la orquesta Alex.

Conferencia.— El próximo Miércoles, a las 6 1|2, en el teatro de este Club, dará una interesante conferencia el señor don Juan Ignacio Gálvez, escritor y poeta colombiano, reconocido por su talento.

Disertará sobre los poetas colombianos, y especialmente hablará de José Asunción Silva, Julio Flores y Enrique Alvarez, dando a conocer la bohemia literaria de Bogotá.

El programa que completará esta velada lo daremos a conocer mañana.

MANIFESTACION.— Hoy se llevará a efecto la comida que los amigos de don Roberto Parot le ofrecen en el Club Setiembre, con motivo de su próximo matrimonio.

MR. JOHN L. DAY.— Por la combinación de hoy regresa a Buenos Aires, después de una corta permanencia en esta capital, el señor John L. Day, director general de la Famous Players Lasky Corporation de Nueva York.

BANQUETE.— Esta noche se llevará a efecto, en los comedores del Club de la Unión, el banquete que en honor del señor Enrique Vergara Robles le ofrece un grupo de amigos, con motivo de su reincorporación a la Dirección de Correos y Telégrafos.

Las personas que deseen adherirse pueden pasar a la Tesorería del Club a retirar sus tarjetas.

DE BOLIVIA.— Ha regresado de Bolivia don Carlos García Cross.

VILLAESPESA EN EL CENTRO FEMENINO DE ESTUDIO.— Esta tarde, a las 6 1|2, se efectuará la manifestación que ofrece este Centro en homenaje al poeta Francisco Villaespesa, quien disertará sobre poesía, recitando también algunas de ellas.

Ofrecerá la manifestación la secretaria señorita María Leontina Garfias.

Interesantes números de danzas clásicas, tonadillas y música, completarán el programa.

TE.— Circula la siguiente invitación:

"Carmen Rencoret Bezanilla saluda atentamente a Ud. y tiene el agrado de invitarlos a tomar el té, a la Terraza Armenonville, el Sábado 11 del presente, a las 5 P. M."

VIAJEROS.— A Bulnes se ha dirigido don Oscar Bustos Palacios.

—A bordo del "Santa Luisa" se dirije a los Estados Unidos la señora Aída Flores de Muñoz acompañada de sus hijos Carlos y Mercedes.

ENFERMOS.— Guarda cama la señora María Luisa de la Lastra de Malbrán.

—Continúa delicada de salud la señora condesa de von Spee.

—Completamente restablecida se encuentra la señora María M. de Angelini, después de la operación a que fué sometida, en la Clínica Alemana.

—Se encuentra gravemente enferma la señora Elcira Moller de Koncke.

—Mejor de salud sigue la señorita Quiteria Gatica Castro.

—Se encuentra delicado de salud don Pedro Baeza Frías.

—Continúa enfermo el señor Roberto Valenzuela O.

—Restablecida se encuentra la señorita Raquel Varas Serrano.

—Continúa delicado de salud, en el Pensionado Van Buren, el señor Eugenio Palacios Bate.

—Ha sido operada con éxito en el pensionado del Hospital de San Vicente la señora Mercedes Jorquera de Carvajal.

Lana para Tejer
EN MUCHOS COLORES
A $ 36 EL KILO
Venta desde una madeja en nuestra FABRICA
LIBERTAD 246
ENTRE HUERFANOS Y Av. PORTALES

GRAN TORNEO HIPICO EN LA ESCUELA DE CABALLERIA.—

De excepcional importancia promete resultar el gran concurso hípico que se está organizando para los días 18 y 19 del presente mes, para allegar fondos pro Estadio Militar, el que se verificará en la Escuela de Caballería, bajo los auspicios de los oficiales y tropa del Ejército, carabineros y policías y socios de los clubs de Paperchase.

Las inscripciones se reciben en San Antonio 30 y se cerrarán el Sábado próximo.

COMIDA Y BAILE. — La Comisión organizadora de la comida que se ofrecerá al señor Andrés Ramírez Sanz y señora Juanita Rivas de Ramírez, el Jueves 9 del presente en los salones del Club Hípico, nos encarga avisar que las adhesiones se recibirán hasta hoy Martes 7 en la secretaría del Club Hípico y del Club de la Unión.

LA SEÑORITA MARIA CRUCHAGA B.— Una larga y penosa enfermedad, en la que fueron inútiles los cuidados de los suyos, ha llevado a la tumba en la flor de la vida a la señorita María Cruchaga B. vinculada a distinguidos hogares de nuestra sociedad.

Sus restos serán sepultados hoy privadamente en el Cementerio General.

En la lucha contra el tiempo y los elementos, el arma más poderosa es la
Crema del Harem

COMIDA.— El señor Herbert Müller y señora Ana Puelma de Müller ofrecieron el Sábado último, en los comedores del Hotel Savoy, una comida a un grupo de sus relaciones.

Asistieron, además de los invitantes, las siguientes personas: señor José Luis Riesco L. y señora María Luisa Mac-Clure de Riesco, señor Estanislao Echenique Correa y señora Berta Guzmán de Echenique, señor Carlos Pacheco Z. y señora Rebeca Díaz de Pacheco, señoritas Rebeca y Luz Pacheco Díaz y Laura Edwards Puelma, señores Fernando Correa Pereira, Félix Echeverría Unzurrunzaga, Antonio Carrasco Blanco, Claro Velasco y Jorge Fierro Salomó.

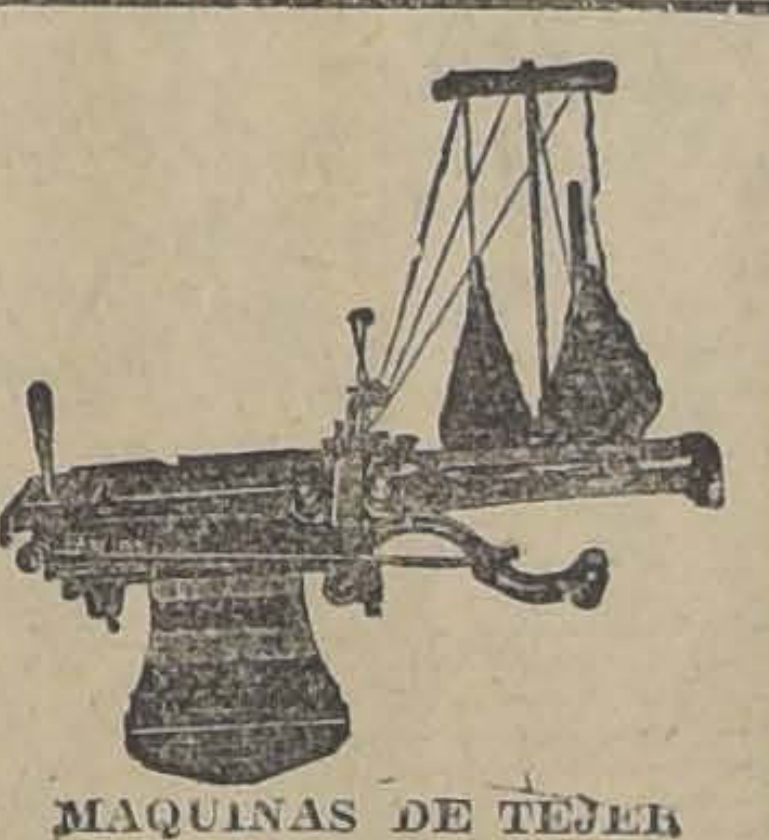

MAQUINAS DE TEJER
"CLAES"
Seis tipos distintos, modernísimos
A. JACOB & Cía.
CASILLA 97-V
VALPARAISO

TRATAMIENTO CIENTIFICO DE LAS
ENFERMEDADES VENOSAS
Y DE LOS DISTURBIOS DE LA FUNCION OVARIANA
MENOVARINE
4 grageas al dia
VARICES-ALMORRANAS
Laboratorios Mondolan
PARIS
DEPOSITARIO PARA CHILE:
J.B. DIDIER. Santiago. Cas. 61

LA RIOJANA
ESTADO 64 -:- ESTADO 64
Alfombras, Linoleums, Tripes, Guardas, Gergones, Felpudos de coco; Pisos cama, Tapices, Brocatos de seda y algodón, Gobelinos, Yutos, Felpas lisas y labradas, Popelinas, Carpetas de mesa, Cretonas doble ancho y un ancho; Lanzas de bronce para cortinas y novedades para señoras.
Todo a precios sin competencia.
BLANCO Hnos. y Cía.

CURA PRODIGIOSA EFECTUADA POR EL TOSSANOL 18

EMMITA ORTIZ, de Nueva Imperial
Un padre agradecido, nos escribe sobre las bondades prodigiosas del Tossanol 18:
"Certifico que mi hija Emma padecía de un catarro bronquial que la tuvo a las puertas de la sepultura, pero felizmente me recomendaron el Tossanol 18, el que principió a tomar, y bastaron sólo dos frascos para sanar radicalmente, habiendo conseguido además ganar en gordura.— (Firmado).— Camilo Ortiz V".

NACIMIENTO.— Ha nacido una hija del señor Carlos Rozas Larraín y señora María Reyes de Rozas.

EL FESTIVAL ARTISTICO DE MAÑANA EN EL TEATRO ESMERALDA.— El Cuerpo de Excursionistas Jorge Matte, que viene desarrollando una activa campaña deportiva y social en el populoso barrio Matadero, prepara para mañana, a las 9.30 P. M., en el Teatro Esmeralda, un festival artístico, a beneficio del campo deportivo que posee en calle Concepción 1364, y que es punto de reunión de toda la juventud del barrio.

Se trata de un obra de interés para el barrio, digna de la mayor cooperación.

RECEPCION.— El señor Jorge Ovalle Cisternas y señora Domitila Ortúzar de Ovalle ofrecieron anteayer una agradable recepción en su residencia de la calle del Dieciocho.

IN MEMORIAM.— Mañana a las 9 A. M., se oficiará una Misa en la Iglesia de los Capuchinos, a la memoria de doña Isabel B. v. de Passi.

Se ruega a los deudos y amigos de la familia concurrir a ella.

TEA-ROOM GATH Y CHAVES.— Damos a continuación el programa que efectuará el quinteto Carvajal, durante la reunión de moda de esta tarde:

PRIMERA PARTE
1.— Cherubini. Der Wassertrager (Ouverture).
2.— Paderewsky. Chant d'amour.
3.— Beethoven. Scherzo de la Sinfonía Pastoral.
4.— Debussy. Clair de Lune.
5.— Sarasate. Danza Española N.o 8.
6.— Massenet. Sapho (Fantasía)
SEGUNDA PARTE
1.— Tshaikowsky. Casse Noisette (Ballet Suite)
  a) Danse de la Feé Dragée.
  b) Danse des Mirlitones.
  c) Valse des Fleurs.
2.— Strauss R. Etandchen.
3.— Brahms. Danza Húngara N.o 21.
4.— Grieg. Allegretto de Sonata N.o 2.
5.— Beethoven. Marcha Final.

¡Cuidado!
Aún la cortada más ligera requiere escrupuloso cuidado, pues la infección está en acecho. Para prevenir consecuencias graves hay que usar en seguida un remedio desinfectante y sanativo.
UNA CREMA SANATIVA
Mentholatum
Indispensable en el hogar
Cicatriza la herida, calma el dolor y hace sanar prontamente. Es indispensable tener este famoso producto a mano en todos los hogares, pues es insuperable para catarros, resfríos, jaquecas, dolores neurálgicos, rozaduras, piel cuarteada, quemaduras, sabañones, contusiones, etc. etc. Exija siempre el MENTHOLATUM legítimo en sus envases originales, tarros, tubos y latas. No acepte substitutos.
Mentholatum

MUSICA

EL GRAN CONCIERTO LIRICO DEL VIERNES EN EL TEATRO VICTORIA

Como lo hemos venido anunciando, el Viernes próximo se efectuará en el Teatro Victoria, a las seis y media de la tarde, el gran concierto lírico ofrecido por a Embajada de Arte que nos representará en el centenario de Bolivia, en beneficio de del Asilo de Niños Vagos que mantiene el Intendente de la Provincia, señor Alberto Mackenna Subercasseaux.

Distinguidas damas de nuestra sociedad se han dedicado ya a vender las entradas para este concierto, que, sin lugar a dudas, constituirá un gran éxito artístico y social. También se encuentran en venta estas entradas en la Casa Grim y Kern, Ahumada esq. Moneda.

Como se sabe, la velada del Viernes se efectuará a base de la actuación de la distinguida cantante, señora Tina M. de Caballero, dama que ha obtenido la consagración de la crítica de Europa, Norte y Sur América, en cuyas principales ciudades ha actuado con éxito extraordinario.

La señora de Caballero es una soprano lírico de grandes condiciones. El exquisito volumen de su voz y su espléndida escuela, hacen de ella una cantante de alto mérito. La secundarán en el concierto del Viernes, los señores Jorge Quinteros, Carlos Puelma, Dante Betteo, etc.

SEÑORA
Si usted quiere a sus hijos y no puede criarlos, en el
"DRYCO"
tiene su reemplazante.
EN VENTA EN TODAS LAS BOTICAS

VIDA SOCIAL PORTEÑA

MANIFESTACION AL COMANDANTE DON BERNARDO RIQUELME.— Se efectuará mañana en los salones del Club Naval. — Mañana Miércoles, a las 6.30 P. M., se verificará en los salones del Club Naval la manifestación que un numeroso grupo de compañeros y de amigos ofrece al capitán de navío don Bernardo Riquelme, con motivo de dejar la secretaría de la Dirección General de la Armada y de embarcarse como comandante del crucero "Blanco Encalada".

Las adhesiones para esta demostración se reciben en las oficinas del Club Naval.

MANIFESTACION EN HONOR DEL DOCTOR LONG.— Mañana se efectuará una comida que un grupo de médico de este puerto ofrece en honor del notable higienista, doctor Long.

Las adhesiones para esta manifectación las reciben los doctores señores Silvano Sepúlveda y Edwin P. Reed.

JURA DE LA BANDERA EN EL REGIMIENTO "MAIPO". — Circula la siguiente invitación:

"Pablo Cabezón, mayor y comandante del Regimiento de Infantería N.o 2 "Maipo" saluda atentamente a usted y tiene el honor de invitarlo a la ceremonia de la Jura de la Bandera que se efectuará en el patio del Cuartel, el 9 del presente mes, a las 2 P. M. Valparaíso, Julio de 1925."

BAILE PRO REFORMATORIO FEMENINO.— El Sábado próximo se verificará en los salones de la Asociación de los Jóvenes Católicos, calle General Cruz N.o 397, un baile organizado por el directorio del Reformatorio Femenino, con el objeto de reunir fondos para dicha institución.

Esta fiesta, que ha despertado mucho entusiasmo en nuestra sociedad, empezará a las 6.30 P. M.

MANIFESTACION. — Un grupo numeroso de sus amigos ofreció ayer en el Restaurant Edén, un banquete a don Luis Branchi Repeto, con motivo de su regreso a la Argentina, su patria.

A la hora del champagne, ofreció la manifestación don Julio C. Salcedo C. Contestó el festejado en sentidas frases, que merecieron la ovación de los comensales.

Asistieron los siguientes señores Luis R. Bianchi Repetto, Julio Salcedo C., Humberto Garrido O. Ernesto Herrero S., Humberto Doucet G., Emilio Ducheylard R. Adolfo Trabucco; Mauricio Kahn W.; Gustavo Carlson; Carlos Tassara, Aldo Confalioneri y Luis Tassara.

LOS FUNERALES DEL DOCTOR DON BRUNO TORO GUZMAN. — Después de unas honras fúnebres que se oficiaron en la Parroquia de la Matriz por el descanso de su alma, se efectuaron con toda solemnidad los funerales del respetable caballero señor don Bruno Toro Guzmán, cuyo fallecimiento ha sido muy lamentado en este puerto.

Antes de inhumarse los restos en el Cementerio N.o 2, hicieron uso de la palabra el secretario del Centro Victoria de la Unión Nacional, señor Guillermo Aguilera y el señor Enrique Groharé.

Rezó el responso el Cura de la Parroquia del Espíritu Santo, Pbdo don Nemesio Marambio, director eclesiástico del Centro Victoria, de cuya institución el extinto era miembro honorario.

ENFERMOS. — Continúa delicada de salud la señora Teresa Terile de Ognio.

—Se encuentra enfermo el doctor don Jorge Figueroa Castro.

—Restablecida se encuentra la señora Graciela V. de Madariaga.

VIAJEROS. — Por el vapor Venezuela regresó ayer a este puerto, el señor Alfonso Yáñez.

—Se ha dirigido a la capital el señor Roberto Salinas M.

—Regresó de la capital la señora Carmen I. de Bascuñán.

COMIDA EN LA CUARTA COMPAÑIA DE BOMBEROS.— En el cuartel de la Cuarta Compañía de Bomberos de este puerto se efectuó el Sábado último una comida organizada por los voluntarios de dicha institución, como manifestación de compañerismo.

La fiesta se desarrolló en medio de un ambiente de alegría y de franca camaradería, brindándose con entusiasmo por el progreso de la Compañía.

Hicieron uso de la palabra el director de la institución, don Alberto Navarro Cruz y el señor Ricardo Stoller.

Asistieron los siguientes señores: Tercer Comandante del Cuerpo, don Oscar Torres; Director de la Cuarta, don Alberto Navarro Cruz, capitán don Carlos Newson, señores Oscar Guzmán, Carlos Mayorga B., Manuel Berríos Ochoa, Dionisio Silva, Emilio Gómez Soto, Emilio Zapata, Ramón Martínez, Ignacio Vásquez Llanos, Ricardo Stoller, Roberto Farmer E., Enrique Pellicier, Carlos Stoller, Oscar Sepúlveda, Gabriel Pazarola, Raúl Vives, Virgilio Martínez, Luis Mayorga, Carlos Ramírez, Edmundo Martínez, Augusto Araya, Rómulo Acevedo, Ricardo Stewart, Augusto Aldoney, Roberto Rojas, Roberto Farmer V., Juan González, Carlos Rojas, Arturo Samit, Roberto Gallegulllos y Estanislao Ayala.

CHALECOS
DE LANA VICUÑA
A $ 38 CADA UNO, VENDE LA FABRICA
LIBERTAD 246
ENTRE HUERFANOS Y Av. PORTALES

Tenga su Cutis Limpio!
ERUPCIONES CUTANEAS
evidencian sangre impura o mala digestión
Ambas se corrigen con las legítimas

PILDORAS INDIANAS VEGETALES DE WRIGHT
TONICO - LAXANTES - EN CAJITAS AMARILLAS

Hoy habrá dos funciones a precios populares en el Principal

En vista del gran éxito de las funciones que dió ayer la compañía Villaespesa a precios rebajados, poniendo en escena "La Leona de Castilla", una de las obras más señaladas del ilustre poeta, se ha acordado por la empresa ofrecer dos días más de funciones en condiciones análogas. Al efecto, hoy subirá a escena en vermouth y noche, la celebrada comedia cómica de Fernández del Villar, titulada: "La Negra", obra que ha gustado mucho entre nosotros por sus graciosas situaciones y por la interpretación espléndida que hace en ella el primer actor señor Rafael Victorero.

Mañana se efectuará la última de estas funciones a precios rebajados. Se dará "Los cuatro Robinsones", astrakanada del popular Muñoz Seca, que ha llenado la sala del Principal todas las veces que ha subido a escena. En esta obra, los señores Victorero, Rivas, Lallave y Palacios desarrollan una labor espléndida.

El Jueves próximo se estrena el gran drama de Villaespesa "El Alcázar de las Perlas", obra de alta importancia literaria y de gran fuerza emocional, en cuya interpretación se distinguen los primeros elementos de esta compañía.

Mañana se estrena "Doremifasola? Si"

Méndez en su afán de renovar siempre el cartel, presenta mañana el estreno de una nueva revista de los celebrados revisteros Sebastián Franco Padilla y maestro Jesús Teres.

La nueva producción se titula: "¿Doremifasola? Sí", y es una obra agradable, tanto por su letra de un autor fogueado como Franco Padilla y de Teres, el músico más completo en este género frívolo que hay actualmente en América del Sur.

La revista será presentada con todo lujo, siendo su sastrería nueva y los decorados de Lancillotti, el admirable escenógrafo que actualmente está de paso en ésta.

"Doremifasola? Si", tiene trucos muy ingeniosos que llamarán poderosamente la atención del público, como por ejemplo: el de las guitarras fantásticas que harán las segundas tiples.

—"¿Doremifasola? Si", irá mañana en las dos funciones de moda de la compañía Méndez, en el Victoria.

Urban debutará en el Santiago

En la combinación transandina del 12 del presente, llegará a Santiago la compañía alemana de dramas y comedias que dirige Georg Urban y que está actuando con señalado éxito en la capital argentina.

—La compañía alemana dará en ésta, veinte funciones y desde mañana se abrirá un abono a doce de ellas. Urban trae un personal especialmente seleccionado para esta jira y su repertorio es de lo más interesante.

—En nuestra edición de mañana daremos a conocer el local donde se atenderá a los interesados.

Teatro de La Comedia

LA COMPAÑIA INGLESA DESCANSARA HOY.— MAÑANA SE ESTRENA "PADDY THE NEXT BEST THING"

La compañía inglesa de comedias logró atraer anoche una concurrencia más numerosa que en ocasiones anteriores, con el anuncio del estreno cómico titulado: "Tilly of Bloomsbury", original de Ian Hay, y en el que tenían participación sobresaliente Irene Kelly y el primer actor cómico Owen Baxter.

La obra mencionada, por sus situaciones cómicas y por la correctísima interpretación que supieron darle los elementos que encabezan Lloyd Davindson, logró un éxito de hilaridad admirable y, así los tres actos de que consta esta regocijada producción resultaron de rara amenidad. El público rió con entusiasmo con las diversas incidencias de la complicada trama y premio a los intérpretes con aplausos muy merecidos.

Irene Kelly se comportó con la eficacia sobresaliente de siempre, llevando su papel protagonista en forma simpatiquísima y eficaz. Owen Baxter, por su parte, se manifestó como un actor cómico de gracia natural y efectiva, pues la concurrencia se divirtió muy bulliciosamente con su interpretación original y divertida.

—Esta noche no habrá funcón, pues se dará descanso a los elementos artísticos de la compañía.

—Mañana se efectaurá una función de gala extraordinaria en honor de la misión financiera que preside Mr. Kammerer y a la que, además, concurrirán destacadas personalidades del Gobierno y de nuestra sociedad más distinguida. Este homenaje promete resultar de lo más lucido, pues el programa preparado por la empresa es de lo más interesante.

Desde luego, se estrenará la preciosa comedia titulada "Paddy the next best thing" (Patricia, casi un Patricio), que constituye un éxito personal de la eminente primera actriz Irene Kelly.

Anoche llegó Velasco a Valparaíso

En el vapor "Venezuela" llegaron anoche al vecino puerto los elementos artísticos de la Compañía Velasco, la que debutará en la noche de mañana en el Victoria, para pasar luego a esta capital, a uno de los teatros de la empresa Bouquet.

Velasco nos dará a conocer en esta breve temporada, la revista "La feria de las hermosas", escrita en tres actos, por su autor Franco Padilla. Las decoraciones y el vestuario que ha hecho confeccionar Velasco para este estreno están a la altura de los de "Las Maravillosas", si no son aún más bellos y fastuosos.

El debut en esta capital se efectuará en la segunda quincena del presente mes, posiblemente en el Teatro de La Comedia.

ESMERALDA
y O'HIGGINS

LOS TEATROS MAS HERMOSOS, COMODOS Y ALEGRES —:— ESPLENDIDA ORQUESTA

HOY VERMOUTH A LAS 6
NOCHE, A LAS 9.20

EL CODIGO
::DEL MAR::

LINDO ESTRENO **PARAMOUNT**

PROTAGONISTAS:

Jacqueline Logan y Rod La Rocque. Apasionante novela de la vida marina. El caso de un cobarde que se convirtió en un héroe a influjos de un gran amor — Impresionantes escenas tomadas durante el naufragio de un yatch en medio de un furioso temporal

MATINEE DEL DOMINGO: HOOT GIBSON, EN
"ENTRE DOS AMORES"
Y OTRAS ATRACCIONES

Espectáculos de Aurelio Valenzuela B. y Cía.

TEATRO PRINCIPAL
(Ex-Unión Central)
HOY MARTES 7 HOY
COMPAÑIA VILLAESPESA
Segundo día popular
VERMOUTH, A LAS 6 —:— NOCHE, A LAS 9.15

LA NEGRA

GRANDIOSO EXITO COMICO
PLATEA: 5 PESOS

SETIEMBRE **HOY** BRASIL

JUEVES: ESMERALDA Y O'HIGGINS

PRODUCCION JEWEL-UNIVERSAL DE LUJO

MANIQUIES
de la 5.a Avenida

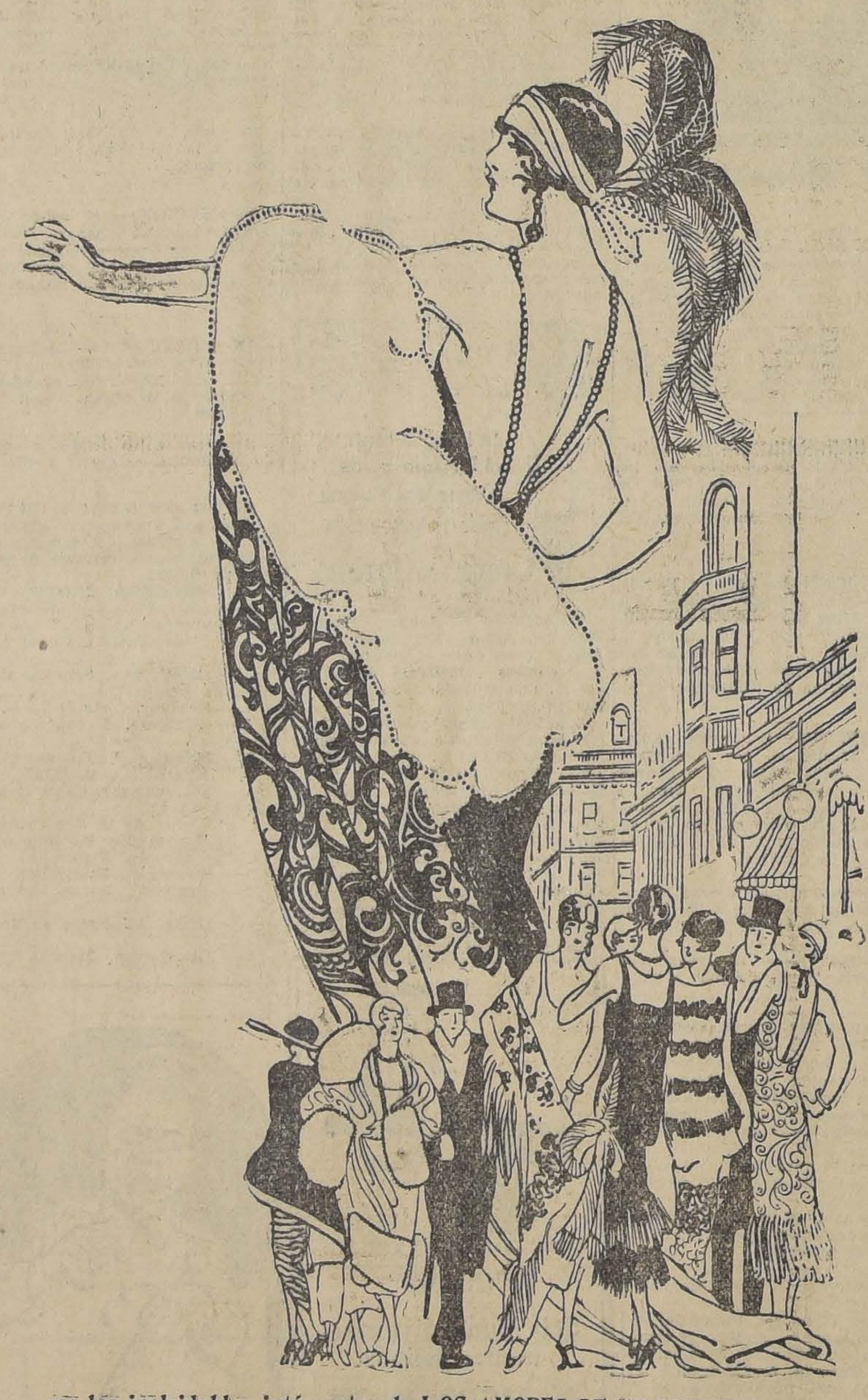

por los inolvidables intérpretes de LOS AMORES DE UN PRINCIPE

Mary Philbin y Norman Kerry

UN MAGNIFICO ESPECTACULO DE JUVENTUD, AMOR, BELLEZA Y ALEGRIA

La novela romántica de una de esas lindas muchachas cuya profesión es hacer realzar con su belleza, el lujo de trajes primorosos que nunca podrán ser suyos

Revista de las últimas modas de París y New York

Visiones de las grandes casas de modas de la 5.a Avenida

LA ANIMACION Y LA ESPLENDIDEZ DE LA CALLE MAS RADIANTE Y FAMOSA DEL MUNDO

PLATEA NUMERADA **$ 3.20** BOLETERIA DESDE LAS 10 A. M.

ESPECTACULOS DE AURELIO VALENZUELA B. Y Cía. — EXCLUSIVIDAD UNIVERSAL PICTURES CORP.

Berta Singerman

En la semana venidera hará su reentrée en el teatro de La Comedia la inteligente intérprete de la poesía Berta Singerman, que se propone dar algunas audiciones antes de embarcarse para Europa.

Por el prestigio y las simpatías de que goza esta artista de la declamación, así como por la novedad de su repertorio, es seguro que su breve temporada ha de contar con el decidido apoyo de la sociedad y de los intelectuales santiaguinos.

Teatro Franklin
San Diego 2015
HOY ESPECIAL Y NOCHE

LAS QUE NO SE CASA

En el Victoria se inaugurará a mediados de mes una temporada de alta comedia argentina

La compañía de revistas Méndez actuará en el Victoria hasta mediados de mes, siendo reemplazada por la gran compañía de alta comedia argentina que presiden la bella actriz Sylvia Parodi y el distinguido primer actor Enrique Arellano.

Las dos primeras figuras de este conjunto son conocidas aquí entre nosotros, la Parodi en la memorable temporada de Orfilia Rico y Enrique Arellano, cuando vino con la Tesada a La Comedia.

Este conjunto tiene otra nota grata para el sentimiento nacional y es la presencia en su elenco en calidad de primer galán de Alejandro Flores, la figura más completa que ha producido la escena chilena.

El elenco está formado por elementos de primer orden, y además de las figuras ya nombradas, viene Susana Vargas, la hermosa actriz que estuvo en la última temporada de Vallcelli en el Unión Central y Elisa García, una de las grandes características argentinas.

A continuación damos el elenco completo de la compañía: Sylvia Parodi, Elisa García García, Susana Vargas, Margot Segre, Rosa Arneodo, María Arrieta, Mina Segre, Carmen Mas, Juana Ferrari, María Lambertí, Blanca Gutiérrez, Enrique Aretillano, Alejandro Flores, Mario Danesi, Miguel Gómez Bao, Enrique Sinisterra, Roberto Ferro, Rufino Córdoba, Ricardo Cerebello, Julio Piumato, Roberto Salinas, Juan Echeverry, Aniceto Ruas, Emilio Paredes, Horacio Ciarlo, Bernardo Zubiri.

En el repertorio de la compañía figuran las obras de más éxito del teatro argentino, entre las cuales recordamos los nombres de Amar, La Divisa Punzo, Un Marido Ideal, Manuelita Rozas, La Araña Gris, El Castigo de Amor, etc., etc.

"Méndez-Follies" sig cartel del Vict

La revista de Franc del maestro Teres, "Mén ha logrado en esta nueva presentaciones, una más entusiasta que la ot ahí que la empresa ha mantenerla por unos dí el cartel del Victoria.

La obra, por otra pa rece esta aceptación d pues reune todos los r la obra moderna, mucho decorados, admirables elemento femenino y música muy agradable la poderosa instalación Victoria ha permitido ha dadero derroche de lu las escenas de la revis

La interpretación que elementos de Méndez es causales de esta prefer blico, que acude a cada presentación a deleitar oído con los números graciosos de esta sunt que con tantos sacrif Méndez en Valparaíso.

Hoy "Méndez Follies" las dos funciones, acom diez nuevas diversiones las tiples y del cuerpo d

—En esta semana repon Templo del Amor" y de del Placer".

TEATRO COME
EMPRESA: ERNESTO
The London Comedy C
Hoy Martes 7 de
DESCANSO
Mañana Miércoles 8, gr
de gala en honor de
Kemmerer. Estreno, a
no. Estreno:
Paddy the Next Bes
(Patricia... Casi un
Jueves, estreno: OUTW
BOUND

NOTICIAS CINEMATOGRAFICAS

SPLENDID THEATRE

Hoy Martes de moda, "Lorna Doone", por Bellamy

En las clásicas funciones de hoy, Martes de Moda, el elegante Splendid Theatre, estrenará una superproducción "F. N. C.", afamada manufactura que aborda en un gracioso film, como por milagro, los esplendores de la dinastía de los Estuardos, en la noble y severa Inglaterra de esa época. "Lorna Doone", cuyo título se debe al nombre de la protagonista, Lorna Doone, de la familia de los Doone, nobles desterrados de la Corte, señores de horca y cuchillo, que pirateaban por los caminos resucitando con toda su barbarie y su despotismo la férrea e intolerable época feudal. "Lorna Doone" es la novela trágica y sublime de una muchacha que era de la alta nobleza, y que fuera robada un día por una familia de nobles bandidos, con los cuales se criara hasta ser la mágica belleza que era. Lorna amó a un plebeyo desde la infancia, edad en que no existen los convencionalismos ni las diferencias de castas. Lo amó por que era más noble que los gentilhombres, porque tenía un gran corazón y era valiente. Por él renunció a la fastuosa ocupación de primera Dama de la Reina de Inglaterra, Escocia y Gales. Y por él lo abandonó todo, para ir a las verdes praderas del entregar toda la inmensa alma, par siempre y por milde pleveyo que encendier las rojas adelfas del amor.

Nunca se ha hecho una construcción con el supremo tético que produjo, pulió y película hasta hacer de y una obra de arte por cosas. Es admirable la se ha hecho de la romántica época del feudalismo.

La cinematografía con "Lorna Doone", su porque posee la asombrosa detalle y una movilidad tan námica en el desarrollo y honda y desbordante en el hará sollozar y gozar a tenga algo de artista y

"Lorna Doone", está encantadora actriz Madge secunda el gran actor John estrena hoy, Martes de calidades son numeradas.

En la función de las estreno de "El elegante de aventuras por Franklin

---

¿DONDE VEREMOS HOY

Las Tragedias del Amor

IRIS	Estreno: 1.er Capítulo
SALA ORIENTE . .	Estreno: 1.er Capítulo
AVENIDA	Estreno: 3.er Capítulo
REPUBLICA	Ultima vez: 3.er Capít
POLITEAMA	Ultima vez: 3.er Capítu

UN BUEN RESOR

Es indispensable para obtener el mejor servicio de
rruaje.

Pida siempre el ACERO de la afamada marca

UN AGUILA SOBRE UN GLOBO

Fabricado por la casa.
ARTHUR BALFOUR y Co. Ltd.
SHEFFIELD - INGLATERRA

Y así usted tendrá la GARANTIA que evitará los contratiempos que originan los resortes fabricados ros de calidad corriente.

En venta en todas las buenas casas del ramo.

TEATRO VICTORIA
Compañía de Revistas
MENDEZ
HOY — MARTES 7 — HOY

Vermouth a las 6 P. M., y noche a las 9.30.

Variedades por toda la Compañía, y reprisse de la gran revista

Méndez Follies

T. LIBERT
PLAZA YUNGA
TARDE — HOY —
Estreno de la regia
ción PARAMOUN
El Culpabl
— POR —
AGNES AYRE
Novela pasional de
triga dramátic

MINERVA - HO
MONSIEUR BEAUCAI
por RODOLFO VALENTINO

SPLENDID

DIRECCION MAX GLÜCKSMANN

- HOY -

LOCALIDADES NUMERADAS

LORNA DOONE

SUPER PRODUCCION: "F. N. C." CREACION DE LA ENCANTADORA

MADGE BELLAMY

Nunca se había hecho una reconstrucción histórica con el supremo sentido estético que produjo, pulió y retocó esta película hasta hacer de ella una joya y una obra de arte por sobre todas las cosas.

Castillos inexpugnables, torres sombrías, inmensas salas de armas, gentileshombres, lebreles, escuderos, duelos a muerte entre acerados caballeros, combates entre nobles y plebellos, picas y mosquetes.

La conmovedora novela de dos almas que no reconocen las castas en un siglo de fanatismos y de prejuicios. El triunfo de un gran amor entre el estruendo de las armas. El llanto de las mujeres y el lejano crepitar de las aldeas incendiadas. Todo el siglo XVI, intolerable, bárbaro, caballeresco, impetuoso, en toda la magnitud de su esplendor y la impresionante magnificencia de sus ceremonias. Una historia de leyenda que parece un sueño, desarrollada en un marco que sería fantástico si la historia no afirmara lo contrario. La película que posee la exactitud del detalle y una movilidad tan intensa y dinámica que hará sollozar y gozar a toda alma que tenga algo de artista y algo de soñadora.

Maurice Tourneur presents
Lorna Doone
The greatest love-story ever written

A UNIVERSAL PICTURES CORPORATION ESTRENARA HOY N LOS TEATROS SETIEMBRE Y BRASIL "MANIQUIES DE LA UINTA AVENIDA" POR MARY PHILBIN Y NORMAN KERRY

Desde su triunfo en "Los amores de un ncipe", Mary Philbin y Norman Kerry han hecho artistas predilectos de nues- mejor público. La juventud y la be- za de ella y la buena figura del galán, tamente con la propiedad de los temas e les han sido encomendados, justifican o favoritismo.

Mary Philbin y Norman Kerry, estrena- hoy en los teatros Setiembre y Bra- su última y más hermosa creación. titula es- cinta: "Maniquíes de la 5.a enida", y al mismo tiempo que es una ela exquisitamente sentimental, es tam- n una verdadera revista de elegancias e hará las delicias del mundo femenino.

Mary Philbin hace el rol de modesta empleadita de una de las más lujosas casas de modas de Nueva York. Por una casualidad es llamada a sustituír a una modelo profesional. Su hermosura y su innata elegancia deslumbran cuando la niña es ataviada con las más radiantes creaciones, con los trajes que después deben ser lucidos por las felices millonarias neoyorkinas.

Un pintor aficionado, un joven millonario, queda prendado de la belleza de la niña. Creyéndola una como todas, ensaya todo slos sistemas de seducción, pero encuentra en la modelo una resistencia inexpugnable. Esto se explica porque la niña no es una cualquiera sino que es hija de un artista incomprendido, de un pitor de talento, que ha sabido educar su carácter y enseñarle a ganarse honradamente la vida.

El pintor, temeroso de la suerte de su niña, quiere dar un golpe afortunado que le permita poner a su hija a cubierto de la miseria y de sus peligros. Pero este golpe le falla, la situación se empeora, y Mary parece que tendrá que seguir la suerte loca de sus compañeras de trabajo, de esa vida llena de placeres, lujo y diversiones en la juventud, y tan triste y miserable en el otoño e invierno de la vida.

No continuamos el relato para no privar a nuestros lectores de las incontables emociones que les esperan al ver la película.

La orquesta acompañará la exhibición con música especialmente adaptada.

T. REPUBLICA

Dirección: Max Glücksmann

HOY — FIN DE — HOY

LAS TRAGEDIAS DEL AMOR

ALHAMBRA Y VICTORIA

"Ironías del amor y de la muerte".— Una obra extraordinaria es la que estrenan hoy estos elegantes cines. Es la adaptación de la obra maestra de Sem Benelli. "Arzigógolo", hecha con el nombre: "Ironías del amor y de la muerte", por un grupo de artistas en que figuran la gran trágica Italia Almirante Manzini y el gran actor, Alberto Collo, y el notable caricato Oreste Bilancia. Esta obra calificada de tragedia grotesca es una de las originales e intensas que se hayan ofrecido en cine últimamente. La adaptación ha sido realizada con talento artístico indiscutible y mereció los parabienes del gran Benelli.

La Manzini hace en esta obra su mejor creación encarnando el tipo de una mujer sensual que espera anhelante el día en que una gran pasión sacuda todo su sér. Collo y Bilancia realizan su trabajo, secundándola con acierto.

La obra va en especial y nocturna.

PROXIMOS ESTRENOS

MAÑANA SE ESTRENA EN SECCIONES DE MODA DE LA SALA IMPERIO, "LA HERIDA QUE NO SANGRA"

Las funciones de día de moda en la Sala Imperio, han de tener mañana un carácter extraordinario, pues se ha elegido como estreno en esa ocasión una comedia dramática de grandes merecimientos. Nos referimos a la intensa producción de Eric Chatrian, titulada: "La herida que no sangra", obra que es un canto al amor en su concepción más pura. Es un drama en que vibran todas las pasiones y que por su vigor creacional y por la semejanza de su trama básica nos hace recordar a "Romeo y Julieta", la inmortal tragedia de Shakespeare, pero renovada, modernizada, situada en ambientes nuevos con otras costumbres y otros sentimientos.

"La herida que no sangra", tiene acción en una ciudad alsaciana entre los más poderosos señores de la misma, dos hermanos que alientan desde antiguo rivalidades inconfesables y que ven a sus descendientes acercarse en un tierno idilio amoroso... Los escenarios son fastuosos y nos muestran aspectos atrayentes de la vida en la región.

France Delhia, esa gran artista que conquistó renombre con "El Gólgota de un alma", y con "Yo acuso", es la intérprete de este drama pasional y hace una creación de aquellas que perduran en el recuerdo. Georges Melchior, un gran actor, la secunda en forma digna acompado de otros artistas de fama.

La obra se estrena mañana con programa musical extraordinario.

CHILEAN CINEMA CORP.

IMPERIO

LOS MEJORES PROGRAMAS SOCIALES

ESPECIAL, 6.30 P. M. ——:—— HOY ——:—— NOCTURNA, 9.40 P. M.

UN INTENSO DRAMA PASIONAL Gaumont-París es el que presenta hoy la Compañía Italo-Chilena. Lo interpretan

EGEDE NISSEN
GRAN ACTRIZ DRAMATICA NORUEGA

WALTER JANSEN
EL CREADOR DE" LA MUERTE CANSADA"

DMITRI BUCHOWETZKI
EL ZACCONI ESLAVO

GRANDES FIESTAS DE GALA EN EL FAMOSO CABARET "LA GUILLOTINA". LA BOLSA EN UNA GRAN ESPECULACION. LAS TRAGEDIAS DEL CIRCO BRUSSATI

El Blanco Viviente

MAÑANA: DIA DE GRAN MODA

(LOCALIDADES NUMERADAS EN VENTA)

FRANCE DELHIA

CREADORA DE "YO ACUSO" Y DE "EL GOLGOTA DE UN ALMA", SE PRESENTA EN LA HERMOSA COMEDIA DRAMATICA PATHE-PARIS, DE LUXE:

LA HERIDA QUE NO SANGRA

EL DESTINO ES ETERNO Y CRUEL IRONISTA. Con frecuencia hace germinar el amor en la descendencia de dos seres que se odian

LOS HIJOS INOCENTES pagan las culpas de sus padres y son víctimas de sus pasiones

"EL BLANCO VIVIENTE", SE ESTRENARA HOY EN LA SALA IMPERIO

n intenso drama de arte europeo es que estrena hoy la Sala Imperio. Se ula: "El blanco viviente", y es una a de trama impresionante, con un armento de vigorosa enjundia y desarrolo en forma muy novedosa. En sín- s relata un episodio de infidelidad yugal que tiene su comienzo en la gra- ud de una mujer hacia el hombre que salvado a su hijo. La pasión reempla- locamente a ese sentimiento y un día esposa honrada ,la esposa ejemplar, la jer que era para su marido toda ca- o, cae en brazos de aquel hombre. El smo hijo que ha inspirado esa pasión á más tarde quien haga a la madre ver por el camino de la honradez y s un doloroso calvario, se reunirá nuemente con marido para empezar otra da...

La obra está trazada con talento in- parable, pues mantiene en todo ins- te el interés del espectador y se hace de sus escenas pasajes de gran emoción y cada vez más cautivante. Hay a través aspectos muy variados de la vida cosmopolita que nos muestran fiestas mundanas, los bailes del gran cabaret: "La guillotina", los juegos en la bolsa, con los dramas de la especulación, etc., etc.

Intérpretes de esta obra son artistas norsos y eslavos de gran notoriedad. El rol femenino central lo hace la bella actriz, Egode Nissen, pintándonos una mujer apasionada en la que se amalgaman los sentimientos de la madre y de la mujer amorosa. Walter Jansen hace el galán de esta obra con un relieve magnífico al igual que Mimitri Buchowetzky el otro protagonista.

"El blanco viviente", se exhibe en especial y nocturna y su estreno es aguardado con interés por los antecedentes que se tienen de esta extraordinaria producción de la Italo-Chilena.

"EL CODIGO DEL MAR", CREACION DE ROD LA ROCQUE Y JACQUELINE LOGAN, VA HOY EN EL ESMERALDA Y O'HIGGINS

os teatros O'Higgins y Esmeralda pre- tan hoy en sus dos funciones, un es- no Paramount de importancia y a cargo uno de los más grandes intérpretes mo- nos de la pantalla: Rod la Rocque. sta Paramount se titula: "El Código mar", y en ella se nos muestra la vi- sencilla y sin complicaciones interio- de la gente de mar, que tiene su lico especial para juzgar los actos de suyos.

od la Rocque interpreta en "El código mar" un rol de oficial de marina, que a sus compañeros y para su misma con- ncia está marcado con el baldón de cobardía de su padre, que en un nau- gio abandonó el puesto del deber. El considera marcado por este estigma in- nante y cree que en un caso de peli- , la ley atávica lo perderá; pero una jer hermosa y que lo ama, le dice que valor es cuestión de voluntad y que él no debe ni puede ser un cobarde y que si triunfa de su cobardía el premio será su amor.

Por accidentes de su vida de marino se ve un trance igual al de su padre y allí en plena tempestad y cara a cara con los elementos se defiende de ellos y más aún de su cobardía. En estas circunstancias, oye ellamado radio telefónico de un barco de recreo donde está su novia que le llama pidiéndole socorro. ¿Qué hará en estas circunstancias? ¿Correrá en socorro de su novia y abandonará el buque cometiendo el mismo acto cobarde de su padre o desoirá el llamado del corazón para cumplir con su deber de marino? He ahí el gravísimo problema que se plantea a Rod la Rocque. Colabora en forma eficaz al trabajo de este actor la deliciosa actriz Jaqueline Logan.

"El código del mar", irá hoy en las dos funciones del Esmeralda y O'Higgins.

CENTENARIO

l anuncio de la próxima apertura de a gran sala de espectáculos destinada servir a la gran población de San Die- afuera denominada Población París, ha ducido mucho interés entre los vecinos. s informes que tenemos de esa sala nos en creer que se trata de un Teatro de mer orden, digno del centro de la ciu- , pues es de construcción moderna y nta con todo el confort necesario en nto a calefacción, sillería, abrigo y tilación. La galería alcanza a alber- r más de mil personas teniendo el tea- en total una capacidad para dos mil inientos espectadores.

El estreno se ha fijado para el 17 de e mes con una gran función benéfica con programa extraordinario en atrac- nes.

DIECIOCHO

En especial y noche estrena este atro, una producción Paramonut, tulada "El hermano mayor", crea- ón de Tom Moore.

AVENIDA

"Las tragedias del amor", tercer capítulo. —Corresponde a esta sala estrenar en sus funciones de hoy el tercer capítulo y final de la obra que más ha apasionado al público de Santiago, titulada: "Las tragedias del amor", en la cual hace su creación más formidable el famoso actor Emil Jannings. Este capítulo, que es el más avasallador de todos, dejará en el espectador un recuerdo imperecedero por la emoción intensa que palpita en todo su desarrollo y por su sensacional desenlace.

ASERRIN

Colorado de serrucho, a $ 1 el saco en el Desvío Escobedo.
Ordenes:
Barraca LA REPUBLICA
Domeyko 2354 — Teléfono 182
PARQUE

EL REY DE PARIS

NOVELA DE JORGE OHNET **Protagonista: JEAN DAX**

Las aventuras de un CABALLERO DE INDUSTRIA, de un hombre extraordinario que quería hacerse millonario mediante el juego y convertirse en el rey de París

Comprometía a jóvenes de la aristocracia parisiense en trampas de juego y así conseguía ciegos instrumentos para dar golpes entre las damas de la alta sociedad

JUEVES: SETIEMBRE Y BRASIL

—— VIERNES: ESMERALDA Y O'HIGGINS ——

NUEVA PELICULA NACIONAL

Señorita Ginette Thompson y señor Luis Brevet, en una escena de la nueva cinta nacional "Malditas sean las mujeres", que se estrenará en breve

FRANKLIN

Vermouth y noche estreno de la película alemana titulada "Las que no se casan", que expresa el clamor de millones de mujeres desgraciadas a quienes el mundo las llama "alegres" ,admirable creación de la famosa actriz Elena Kurti. Además estreno del drama cowboyesco, "Por su honor", por Art Acordt.

AVENIDA MATTA

"El médico renegado". — Un programa de aventuras ofrece esta sala; se exhibirá en ambas funciones una creación de Ben Wilson, titulada "El médico renegado".

DELICIAS

Tom Mix, presenta en especial y noche de este teatro el estreno record de velocidad, hazañas, amoríos y aventuras, titulado "Mas aprisa".

ELECTRA

Monsieur Beaucaire. — En especial y noche presenta este cine la producción Paramount, cuyo título es "Monsieur Beaucaire", creación de Rodolfo Valentino, secundado por Bebé Daniels, Doris Kenyon, Lois Wilson y varias otras estrellas.

LA APERTURA DEL GRAN TEATRO

TEATRO ORIENTE

San Francisco 178

HOY — VERMOUTH Y NOCHE
1er. CAPITULO

Las Tragedias del Amor

LA PELICULA QUE UD. RECORDARA TODA SU VIDA - PRECIOS CONVENIENTES

3er. CAPITULO Y FINAL DE LA OBRA

Las TRAGEDIAS del AMOR

MUNDIAL y COLON

Presentan estos teatros en especial y noche el estreno de unas carreras de caballos en que entran más de 2,000 jinetes, titulado "Entre dos amores" creación de Hoot Gibson y 3.a función de la gran serial "Sangre y coraje".

MAÑANA
"LOBOS DE MONTMARTRE"

MINERVA

"Monsieur Beaucaire", por Rodolfo Valentino. — Hoy estrena este cine en sus dos funciones la producción Paramount "Monsieur Beaucaire", interpretación de Rodolfo Valentino.

TOS

CURACIÓN PRONTA Y SEGURA CON LAS PASTILLAS del Dr. ANDREU
De venta en todas las Farmacias

Los que tengan ASMA o sofocación usen los Cigarrillos antiasmáticos y los Papeles azoados del Dr. Andreu, que lo calman en el acto y permiten descansar durante la noche.

Especial – HOY – Nocturna

Cines ALHAMBRA y VICTORIA

CHILEAN CINEMA CORP.

LA GRAN ACTRIZ DRAMATICA

ITALIA ALMIRANTE MANZINI

ALBERTO COLLO Y ORESTE BILANCIA

SE PRESENTAN EN LA GRANDIOSA ADAPTACION DE LA OBRA MAESTRA DE SEM BENELLI

Ironías del Amor y de la Muerte

MAÑANA DIA DE RISA

LAS MEJORES CREACIONES DE LOS ASES DEL HUMORISMO

Bull Montana, en "Ricardo Corazón de Gallina"; Buster Keaton, en "El Infierno de hjelo"; Larry Semon (Agapito), en "Aventuras de Caralimpio": Actualidades de Pathé News N.º 68-69. Las cuatro novedades del chistosísimo

Programa Cómico No. 26

¡SANTUARIO DEL HOGAR! o ¡VIDA DE PLACERES Y LUJO

IMPERIO
JUEVES 9

UNA MUJER DE PARIS

ARGUMENTO Y DIRECCI
CHARLES CHAPLIN
PRODUCCION
ARTISTAS UNIDOS

VIERNES

SETIEMBRE
Y BRASIL

JANNINGS ha hecho su creación maestra en la super PARAMOUNT ALEMANA PEDRO EL GRANDE

UNA DE LAS SEIS PELICULAS PREMIADAS EL AÑO ULTIMO EN EL CONCURSO MUNDIAL.— PRODUCCION DIRIGIDA POR DIMITRI BUCHOWETZKI

La novelesca vida del fundador del Imperio Ruso, del hombre que hizo una Emperatriz de una cantinera y transformó tribus dispersas en una de las más poderosas naciones

SAB

ESMERALD
Y O

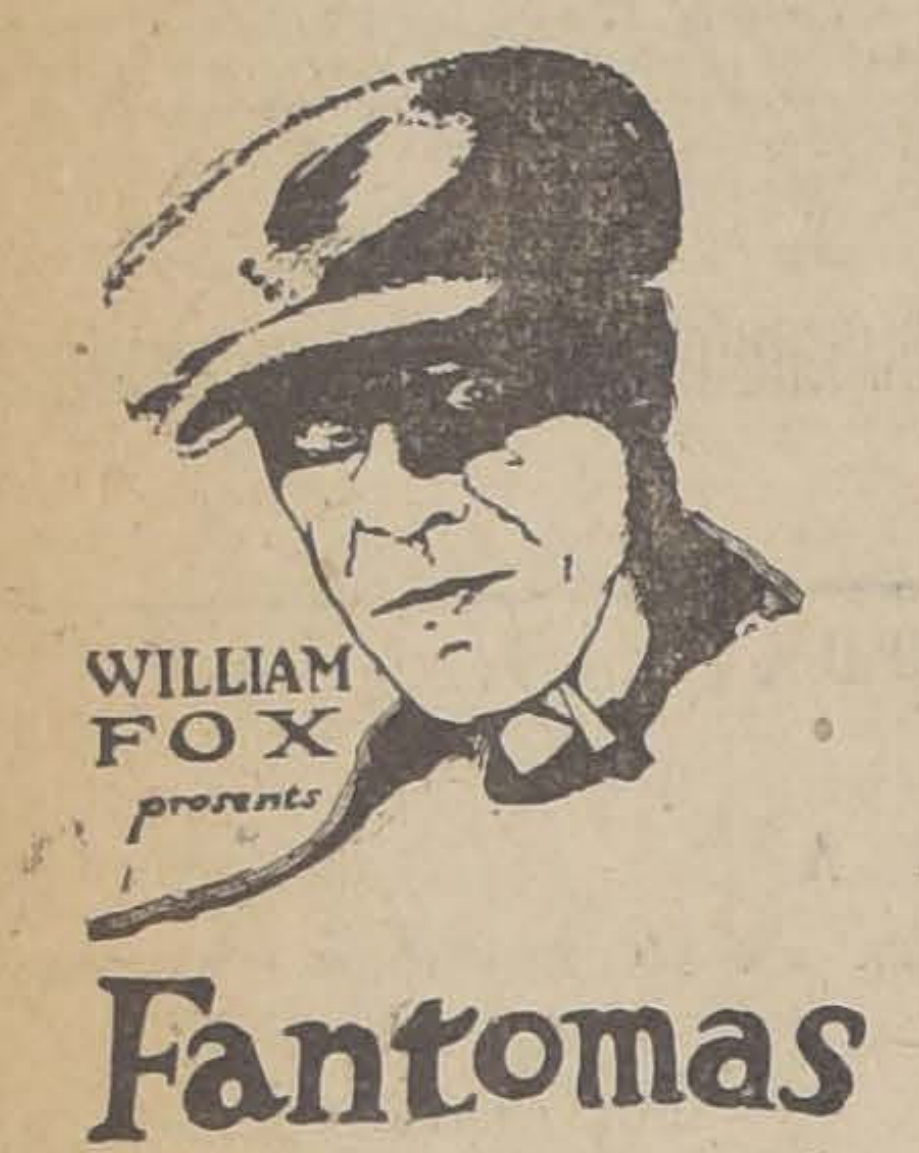

EL ESPECTACULO MAS SENSACIONAL DEL AÑO

HAZAÑAS, AVENTURAS, AMORES, INTRIGAS, GRANDES GOLPES Y SORPRESAS DE ESE GENIO DEL MAL QUE SE LLAMA

FANTOMAS

LA ANGUSTIA DE LOS DETECTIVOS Y TERROR DE LA SOCIEDAD. LA SERIAL QUE MUESTRA AMBIENTES MAS VARIADOS: LOS SALONES DE LA ARISTOCRACIA, LAS GRANDES FIESTAS SOCIALES, LOS CIRCULOS BURSATILES. EN TODAS PARTES ESTARA FANTOMAS. — EXCLUSIVIDAD CHILEAN CINEMA CORP.

VIERNES 10
ALHAMBRA
y VICTORIA

SABADO 11
TEATRO IMPERIAL (San Diego)
Y
TEATRO DELICIAS (Alameda)

DOMINGO 12: MATINEE
SALA IMPERIO

"PEDRO EL GRANDE", DE EMIL JANNINGS

Se estrenará el Viernes, en los Teatros de Valenzuela Basterrica y Cía.

El Viernes próximo se estrenará en los teatros de Valenzuela Basterrica y Cía., la más perfecta creación de Emil Jannings, el célebre actor alemán considerado hoy como el artista dramático cumbre del cine.

"Pedro el Grande", es una película de grandes artistas y su dirección la ha tenido el célebre director ruso Dimitri Buchovetzky, considerado en Europa en la misma categoría de Griffith y De Mille. Buchovetszky está hoy al servicio de la Paramount y su labor dirigiendo a Pola Negri, ha sido la que ha dado prestigio y relieve a la actuación de esta gran artista.

"Pedro el Grande", es la historia del nacimiento del Gran Imperio Ruso y de la vida de los dos más grandes soberanos que ha tenido ese Imperio: Pedro y Catalina.

Emil Jannings caracterizando al terrible emperador, ha tenido su creación más perfecta, y ha dado ocasión al gran artista para dar todo el vuelo de su vigoroso temperamento dramático personificando a ese Czar, que fué soldado, marino, verdugo, legislador y amante lujurioso.

Colaboran con Jannings en la interpretación de "Pedro el Grande", artistas de la talla de Bernhardt Goetszke, el recordado protagonista de "La muerte cansada", Dagny Servaes, una belleza austriaca que encarna el rol de Catalina; los artistas rusos Alejandro Sorina, Cordy Millowitsch y Fritz Kortner y el alemán Siegfried Behrisch.

Los escenarios donde se desarrolla la acción de "Pedro el Grande", son los mismos donde ocurrieron los hechos históricos y así la famosa batalla de Polawa que decidió los destinos de Rusia se libra en la película en los mismos campos famosos y Buchovetszky en su anhelo de verismo consiguió del Gobierno de los Soviets rusos para utilizar el célebre de Kremlin en Moscou para hacer las escenas más importantes de la cinta: "El famoso palacio testigo de tantos hechos gloriosos y que hoy es sede del Gobierno Comunista, se puede admirar en toda la suntuosidad de sus régios salones por donde otrora lucieran sus uniformes los militares de la dinastía de "Pedro el Grande".

"Pedro el Grande", será estrenado el Viernes próximo, en los teatros de Valenzuela Basterrica y cía., y estamos seguros que esta Paramount alemana marcará un suceso grande en los anales cinematográficos del presente año.

"UNA MUJER DE PARIS"

Se estrena pasado mañana en la Sala Imperio

El cine nos ofrece con ciertas interrupciones obras que verdaderamente son maestras, verdaderas animadoras de la vida, plenas de enseñanzas y de verdades. Estas películas son las que dejan en el alma del público un recuerdo difícil de empañarse y persistente y las que dan al cine su verdadero valor de escuela de arte, de psicología y de costumbres.

La película: "Una mujer de París", pertenece a esta clase de obras. Ella fué considerada en los Estados Unidos como la mejor producción de los tiempos modernos, como lo más completo y bello que se haya hecho hasta la fecha.

Los Artistas Unidos que son los que poseen la exclusividad para Chile de esta obra la presentan a nuestra sociedad, en copia recién llegada directamente de los Estados Unidos, pasado mañana en la Sala Imperio, como un programa de lujo.

La presentación, mejor dicho, la construcción de la película, es sorprendente: París, la gran ciudad aparece, no en su parte objetiva y grosera, sino que en su plenitud del espíritu, alegre, sonriente, perverso, pecaminoso en todas sus fases.

Esta película tiene el interesante antecedente de ser dirigida y escrita por Carlos Chaplin y se cree que en su obra maestra aún cuando no brille el detalle cómico sino el vibrante de vida y de verdad.

PROGRAMAS DE HOY

SPLENDID THEATRE (Huérfanos 1048). —Hoy, 6.30 y 9.45: "Martes de moda", la superproducción "F. N. C.": "Lorna Doone", por Madge Bellamy y John Bowers.

5 P. M., "El elegante cow-boy", por Franklin Farnum.

SALA IMPERIO.—Especial y nocturna: "El blanco viviente".

ESMERALDA—Tarde y noche: "El Código del mar", por Rod la Rocque y Jaqueline Logan.

BRASIL.—Tarde y noche: "Maniquíes de la Quinta Avenida", por Mary Philbin y Norman Kerry.

O'HIGGINS.—Tarde y noche: "El Código del mar", por Rod la Rocque y Jaqueline Logan.

SETIEMBRE. — Tarde y noche: "Maniquíes de la Quinta Avenida", por Mary Philbin y Norman Kerry.

ALHAMBRA Y VICTORIA".—Especial y nocturna: "Ironías del amor y de la muerte".

IMPERIAL.—San Diego. Especial y nocturna: "Abriéndose paso" y "Sangre y coraje", tercera función.

NOVEDADES.—En las dos funciones de hoy presenta este teatro la estupenda película de aventuras: "Abriéndose paso", por Cullen Landis y Alicia Calhoum. Esta producción es una de las más emocionantes y sensacionales que se han dado en Chile.

OLYMPIA. — Tarde y noche: funciones sociales de moda. El intenso drama por Paulina Frederick: "Aquellos que Dios unión, no los separe el hombre".

AVENIDA.—Tarde y noche: "Las tragedias del amor", tercer capítulo.

LIBERTAD.—(Plaza Yungay). Tarde y noche: "El culpable", por Agnes Ayres.

FERROVIARIO. — Especial y noche, la primera función de "El sendero sangriento", por William Duncan.

POLITEAMA. — Especial y noche, final de "Las tragedias del amor".

DIECIOCHO. — 6.30 y 9.30 P. M., "El hermano mayor", por Tom Moore.

MINERVA. — "Monsieur Beaucaire", por Rodolfo Valentino.

EXCELSIOR. — Especial y noche, segunda función de la serie "Sangre y coraje", por Jack Perrin.

ATENAS. — Especial y noche, final de la serie "La hija del águila".

REPUBLICA. — Fin de "Las tragedias del amor".

ELECTRA. — Especial y noche "Monsieur Beaucaire", por Rodolfo Valentino.

FRANKLIN. — Especial y noche "Las que no se casan", por Elena Kurti y "Por su honor" por Art Acord.

MUNDIAL y COLON. — Especial y noche Hoot Gibson en "Entre dos amores" y 3.a de "Sangre y coraje".

DELICIAS. — Especial y noche: "Tom Mix en "Más aprisa".

AVENIDA MATTA. — "El médico renegado", por Ben Wilson.

IRIS. — Primera función de "Las tragedias del amor", por Emil Jannings y Mía May.

LA CONFERENCIA EN LA SOCIEDAD DE FOMENTO FABRIL

Ayer tarde tuvo lugar la exhibición y conferencia del señor Federico Albert sobre la Industria de la Pesca, en la Sociedad de Fomento Fabril, ante un selecto público.

Demostró, a la vista de los cuadros murales, la abundancia de peces en nuestros mares, de los cuales algunas especies existen también en Europa, y otras tantas como los congrios, etc. en Sur Africa, donde son la base de una gran exportación a Inglaterra en estado conservado.

Esto alienta para hacer aquí lo mismo, ya que Valparaíso no dista más que Capstat de Liverpool.

Comparó los fondos de pesca del Mar del Norte con Chile y Sur Africa, declarando que debemos felicitarnos por tener tanta facilidad en el país. La calidad de nuestros pescados y mariscos es igual y superior a la de los países citados.

La causa de la carestía de los pescados es el empleo de los elementos tan rudimentarios de pesca en el país, y debe tratarse de llegar pronto a formar grandes empresas pesqueras con elementos modernos de pesca; pero éstos exigen la inversión de fuertes capitales, para poder producir a precios de costo reducidísimos.

Dió cuenta en seguida de las gestiones que ha debido practicar y los profundos estudios en que se ha basado para llegar a la formación de la Compañía de Pesca "La Estrella de Chile", e invitó a los asistentes a formar parte de esta sociedad, que, además de constituir un excelente negocio, soluciona el problema del abaratamiento del pescado, suprime la importación para dar paso a una fuerte exportación, y por lo tanto, es un gran factor de progreso nacional y social.

LA MISION KEMMERER AL INICIAR AYER SU TRABAJO RESUELVE ACEPTAR LA COLABORACION DEL PUBLICO EN SUS TAREAS

QUEDA ORGANIZADO EL PLAN DE ACTIVIDADES QUE DESARROLLARAN LOS CONSEJEROS FINANCIEROS

La misión de consejeros financieros que preside Mr. Kemmerer inició su labor en la mañana de ayer.

A las 8 A. M. los miembros de la misión y los asesores de la comisión chilena se reunían en las salas del Congreso que han sido destinadas a oficinas de Mr. Kemmerer y momentos después se abría la primera sesión de trabajo.

En esta reunión quedaron aprobados los rasgos generales de la labor que desarrollará la misión de consejeros financieros y se tomaron algunos acuerdos de organización administrativa en lo que se refiere al trabajo de las diversas oficinas que se han formado.

LA MISION TRABAJARA DURANTE TODO EL DIA

La misión financiera trabajará todos los días iniciando sus labores a las ocho de la mañana hasta mediodía, para reanudarla a las 2 de la tarde hasta las siete.

De estas horas se destinarán algunas para la consulta a diversos departamentos de la administración pública y personalidades de nuestro mundo comercial, industrial, agrícola, etc.

Además, a contar del Jueves se dará audiencias de 3 a 4 de la tarde a todas las personas que puedan suministrar ideas o informaciones de interés a la misión.

LO QUE SE ESPERA DE ESTA COLABORACION

Hemos tenido oportunidad de conversar con el Secretario General de la misión, Mr. Wees, quien nos ha manifestado que ellos vienen dispuestos a recibir de toda persona que se interese, los datos, estudios, mimografías y memorandums que desee presentar.

—Durante nuestra estada en Africa del Sur— nos ha dicho — en varias ocasiones tuvimos oportunidad de recibir datos u obtener ideas de personas que se preocupaban de materias concernientes a nuestra labor. Ellas nos fueron de mucha utilidad y es por esto que aquí deseamos de quien pueda hacerlo, nos de una idea nueva, llegue hasta nuestras oficinas, seguro de que será bien atendido y sus ideas muy tomadas en cuenta.

AYER LA MISION DESARROLLO UN TRABAJO INTENSO

El trabajo desarrollado durante el día de ayer fué intensísimo. Mr. Pemmerer y sus asesores volvieron a reanudar sus labores poco después de almuerzo y se retiraron de las oficinas del Congreso poco después de las ocho de la noche.

Pidió a la comisión asesora numerosos datos e informaciones que les fueron suministradas en el acto. Mediante la buena organización que ha tenido esta secretaría desde un comienzo, las consultas fueron atendidas rápidamente.

LOS HOMENAJES DE AYER A LA MEMORIA DEL DR. VALENZUELA BASTERRICA

ROMERIA AL CEMENTERIO. — LA CONFERENCIA DEL Dr. CHARLIN.

En la mañana de ayer se realizó la romería que con ocasión del tercer aniversario de la muerte del doctor Valenzuela Basterrica, organizó el Centro de Estudiantes de Dentística, como un homenaje a la memoria del que fué fundador de la Escuela Dental.

Poco después de las 10 de la mañana, alrededor del monumento del doctor Valenzuela que existe en los jardines de la Escuela, y que los alumnos habían arreglado artísticamente, tuvo lugar un acto sencillo, durante el cual el actual director del establecimiento, don Alejandro Manhood, pronunció un sentido discurso.

Terminado este acto, la columna se puso en marcha hacia el Cementerio General, encabezada por la Brigada de Scouts "Dr. Valenzuela Basterrica". Seguían las alumnas de la Escuela y después el Centro de Estudiantes, encabezado por su directorio y con el estandarte enlutado. Cerraban la columna el cuerpo de profesores, el personal administrativo de la Escuela y los miembros de la Sociedad Odontológica.

En la tribuna especial que se había colocado frente a la tumba del doctor Valenzuela, hablaron el presidente del Centro señor Alfonso Warnken R. y el presidente de la Sociedad Odontológica señor Enrique Phillips.

HOMENAJE A UN ESTUDIANTE

En seguida la romería se dirigió a la tumba del ex estudiante de dentística don Miguel Oportot Gatica. El presidente del Centro colocó en ella un hermoso ramo de flores.

CONFERENCIA EN LA SOCIEDAD MEDICA

A las 6.30 de la tarde se realizó la velada organizada por el Centro de Dentística en la Sociedad Médica, en homenaje al Dr. Valenzuela Basterrica, y durante la cual el doctor Carlos Charlin C. dió una interesante conferencia sobre la personalidad del doctor Valenzuela, analizando en forma amena y atrayente la vida y la labor del fundador de la odontología en Chile, siendo al término de ella muy felicitado por la enorme concurrencia.

Asistieron a esta conferencia, entre otros, el decano de la Facultad de Medicina doctor Aguirre Luco y el director de la Escuela Dental don Alejandro Manhood, quienes presidieron el acto, los miembros de la Facultad de Medicina y estudiantes.

Fuimos informados que la Dirección de la Escuela hará imprimir la interesante conferencia del doctor Charlin como un homenaje especial al Dr. Valenzuela.

EJERCITO Y ARMADA

LAS FIESTAS DEL DIA DEL EJERCITO Y LA ARMADA

SERAN SUSPENDIDOS

Hemos sido informados que las grandes fiestas que otros años se han desarrollado con tanto éxito en esta capital en homenaje a las glorias del Ejército y Armadá, los días 9 y 10 de Julio próximo, en el Club Hípico, serán suspendidas.

Obedecería este propósito a que el nuevo contingente hace pocos días que se encuentra acuartelado por cuyo motivo no cuenta con la instrucción y preparación suficientes para participar en un torneo gimnástico de la importancia del que se ha organizado en otros años.

Desde el sitio del combate de Iquique, los Ministros señores Salas y Mardones envían un saludo a la Armada Nacional

Los Ministros señores Salas y Mardones que en la actualidad efectúan una visita a las provincias del norte, han enviado ayer en la tarde el siguiente radiograma al Ministro de Marina, señor Bahamondes:

"Desde el crucero "O'Higgins", en el momento de rendir homenaje sitio combate de Iquique al hecho más grande de la Historia de Chile, saludamos en la persona de US. a la Armada de la República.— Ministros Mardones y Salas."

El Ministro señor Bahamondes les contestó el radiograma que copiamos:

"Al acusarle recibo patriótico radiograma en homenaje epopeya de Iquique, ruégoles aceptar agradecimientos Armada Nacional.— Bahamondes, Ministro de Marina."

Circular del Ministerio de Guerra

El Ministerio de Guerra ha enviado la siguiente circular a los C mandos de Brigadas, División de Caballería y demás reparticiones militares:

El decreto N.o 1852 de 18-VI-925, se refiere a las vacantes que signifiquen un aumento sobre la dotación fijada en el Reglamento de Dotación de Paz, en vigencia y para aquellos casos en que, existiendo en la misma unidad personal de exceso del mismo grado, no se proponga a éste para ocupar los puestos de planta en cuyo caso deberá darse la razón que obliga al Comando respectivo a proceder en forma."

LA ONDA DEL FRIO (COLD WAV EL VALLE CENTRAL DEL PA

EL FENOMENO DE LA SUBIDA DE LA HELADA.— EL REGIMEN ANTICICLONICO.—DENTRO DE 36 HABRA CAMBIO DE TIEMPO EN EL SUR.— TABLE AUMENTO DE LA ACTIVIDAD SOL

En las últimas 24 horas el régimen anti-ciclónico se ha mantenido en orden decreciente en el sur del país. El máximum barométrico de 770 milímetros (1036 milibarias) ha caído desplazado un poco hacia el norte, a la latitud de Valdivia.

Frente a la región austral se aproxima una importante depresión atmosférica, habiendo principiado ya a soplar los vientos del noreste con una velocidad de ochocientos metros por minuto en Isla Huafo.

La onda de frío (colw wave) ha continuado afectando todo el valle central del país; las temperaturas mínimas desde Santiago a Osorno han descendido varios grados bajo cero.

El fenómeno de la subida de la helada se ha produci drugada del Domingo la región comprendida tiago y Talca, a causa la brisa tibia del suelo cubierto por la han condensado los sos, dando origen a una fría, casi glacial, que disipado en el curso

LA ACTIVIDAD

Las observaciones practicadas ayer en el de El Salto han per brir un notable aumen tividad solar; en las del meridiano central importante grupo de manchas solares, entre se presenta una de en ciones y dos medianas borde del disco, pue otra gran mancha aisla rosas fáculas repartidas perficie de la Fotósfera.

El paso del foco de el meridiano central sionará 42 horas des tantes perturbaciones néticas y auroras pol es posible, que obra centros de acción de determine un nuevo turbaciones meteoroló

ANUNCIOS METEORO

En las próximas 24 h po se caracterizará

a) En la Zona Norte po, nublados parciales bo, heladas en el in peratura algo fría.

b) En la Zona Central po, vientos del sur temperatura muy fría intensas. Tal vez sub lada en casos aislados.

c) En la Zona Sur ciales, temperatura fr vientos divergentes del ciclónico.

CAMBIO DE TIEMPO

Dentro del plazo de posible la producción de tiempo en las prov del país, iniciándose importantes perturbac féricas.

OBSERVATORIO DE

ACTIVIDADES DE LA UNION DE EMPLEADOS DE CHILE

CONFERENCIA SOBRE REFORMAS CONSTITUCIONALES

Por gestiones hechas por el Consejo Administrativo de la UECH., próximamente dictará una conferencia sobre reformas constitucionales el distinguido profesor de Derecho Constitucional de la Universidad de Chile, señor Guillermo Guerra.

CITACIONES

Para hoy, a las 7 P. M., Consejo Administrativo.

Mañana, a las 6.30 P. M., directorio casas mayoristas.

Mañana, 9.30 P. M., importante asamblea de delegados, en la cual dará cuenta de su cometido la comisión encargada de entregar el memorial a S. E.

El "Elicura" estará a disposición de la Comisión Plebiscitaria

El Ministerio de Marina ha dispuesto que el escampavía "Elicura" parta dentro de poco al Norte con el objeto de que se ponga a las órdenes de la comisión internacional plebiscitaria.

Pablo Neruda sionado por el G a Franci

Dentro de poco deb Francia don Neftalí más conocido en el letras con el nombre de ruda.

El señor Reyes es timo curso del Instit co y va comisionado por Gobierno para que est país todo lo relacionado cación estética en la ñanza.

La iura de la bandera se celebrará con toda solemnidad

La Superioridad Militar ha impartido instrucciones especiales para que el 9 de Julio próximo, en obedecimiento a una circular ministerial que existe, se lleve a cabo en los diversos cuarteles de esta capital y de todas las guarniciones de la República, la jura dera, con la debida el acto exige.

En esta ocasión libre a los cuarteles blecimientos de instr blico que desee pres remonia.

El iefe de la Escuadra activa estuvo esta capital

POR EL EXPRESO DE LA TARDE SE DIRIGIO A VA

Ayer llegó a esta capital el jefe de la escuadra activa, Almirante señor Swett, quien en compañía del Sub-Secretario del Ministerio de Marina pasó a saludar al Presidente de la República.

El señor Swett vino to de imponerse de tos relacionados con vicio de la Armada.

En la tarde de ayer preso, el señor Swett Valparaíso.

INTERESA A TODOS LOS INDUSTRIALES, COMERCIANTES Y ASALARIADOS DEL PAIS

NOMINA COMPLETA DE LAS LEYES Y DISPOSICIONES GENERALES DE CARACTER SOCIAL VIGENTES

A fin de facilitar las consultas que diariamente se reciben en el Ministerio, y de evitar confusiones o errores al tomar por vigentes leyes y disposiciones derogadas o publicadas sin autorización oficial la Sub-Secretaría del Trabajo y de la Previsión Social, a insinuación del Colegio de Abogados, ha procedido a confeccionar la siguiente nómina de leyes y disposiciones generales que se encuentran actualmente en vigencia.

En esta nómina, que comprende todas las leyes sociales relacionadas con esta Sección, tanto las anteriores como las posteriores al 8 de Setiembre de 1924, se ha procedido por orden cronológico y se ha procurado indicar claramente el número de la ley y su fecha; la publicación en el Diario Oficial; la fecha de su vigencia, y un pequeño comentario sobre su origen, a fin de conocer qué leyes o disposiciones derogó o reemplazó, sus concordancias con otras disposiciones, o las reformas que han sido introducidas en el texto original.

El mismo procedimiento se sigue con los reglamentos interpretativos o de aplicación.

I. — HABITACIONES OBRERAS

a) Ley N.o 1838 de 20 de Febrero de 1906.

Publicada en el Diario Oficial de 21 de Febrero de 1906.

Vigente desde esa fecha.

Origen, modificaciones y disposiciones complemetnarias.

La ley N.o 1838 ha sido quizá la primera ley social de nuestro país y de América.

Fué más tarde modificada por las leyes N.os 2199 de 1909; 2714, de 1912; 2458, de 1911; 3091 de 1916, y por los decretos-leyes N.os 261 y 308 de 1925, aclarada por decreto N.o 239 de 31 de Marzo de 1925.

b) Ordenanza, Decreto N.o 4980, de 17 de Septiembre de 1906.

Publicada en el Diario Oficial de 25 de Setiembre de 1906.

Vigente desde esa fecha.

Origen, etc., las mismas de la ley.

Nota.—El Ministerio del Trabajo ha hecho una edición especial de esta ley.

2-a) Decreto-Ley N.o 308 de 9 de Marzo de 1925, sobre fomento de las construcciones baratas. Por decreto N.o 413, de 26 de Junio, se hizo extensivo este Decreto a los préstamos para reparaciones.

Publicado en el Diario Oficial de 27 de Marzo de 1925.

Vigente, desde el 1.o de Mayo.

Origen, etc. Por decreto ley N.o 329, de 12 de Marzo, se organizó el Consejo Superior de Bienestar Social.

b) Reglamento, Decreto N.o 406 de 25 de Junio de 1925.

Publicado en el Diario Oficial de 30 de Junio.

Vigente, desde esa fecha.

II. — PROTECCION A LA INFANCIA DESVALIDA

a) Ley N.o 2675 de 26 de Agosto de 1922.

Publicada en el Diario Oficial de 4 de Setiembre de 1912.

Vigente desde el 4 de Octubre de 1912.

Origen, etc.: Decreto-Ley de 14 de Enero de 1925, que creó el Consejo Superior de Protección a la Infancia, derogando el decreto de 12 de Julio de 1913.

b) Reglamento, Decreto N.o 2817 de 25 de Octubre de 1913.

III. — SILLAS EN LOS ESTABLECIMIENTOS COMERCIALES

Ley N.o 2951 de 25 de Noviembre de 1915.

Vigente desde esa fecha.

IV.—NEUTRALIZACION Y DEPURACION DE RESIDUOS DE ESTABLECIMIENTOS INDUSTRIALES

a) Ley N.o 3133 de 4 de Setiembre de 1916.

Publicada en el Diario Oficial el 7 de Setiembre de 1916.

Vigente desde el 14 de Setiembre de 1916.

b) Reglamento: Decreto N.o 2491 de 13 de Noviembre de 1916.

V. — ACCIDENTES DEL TRABAJO

a) Decreto-Ley N.o 379 de 18 de Marzo de 1925.

Publicado en el Diario Oficial de 19 de Marzo de 1925.

Vigente desde el 26 de Marzo de 1925.

Origen, etc.: La primera ley de accidentes fué la N.o 3170, de 27 de Diciembre de 1916, que rigió desde el 30 de Junio de 1917. Fué completada por Decreto del Ministerio del Interior, de 17 de Diciembre de 1917, y de 8 de Enero de 1918; y por Decreto del Ministerio de Industria, de fecha 27 de Abril de 1923. La Ley N.o 4055 de 8 de Setiembre de 1924, modificó gran parte de sus disposiciones,, pero no alcanzó a regir, porque antes del plazo fijado para su vigencia, se dictó el Decreto-Ley N.o 379, que es el actualmente vigente.

b) Reglamento. Decreto N.o 238 de 31 de Marzo de 1925.

Publicado en el Diario Oficial de 6 de Mayo de 1925.

Vigente desde esa fecha.

Origen, etc.: El actual Reglamento del Decreto-Ley N.o 379, sustituyó al antiguo Reglamento de la Ley N.o 3170, aprobado por Decreto N.o 2323 de 19 de Junio de 1917.

VI.— DESCANSO DOMINICAL

a) Ley N.o 3321 de 5 de Noviembre de 1917.

Publicada en el Diario Oficial de 17 de Noviembre de 1917.

Vigente desde esa fecha.

Origen, etc.: La Ley 3321, derogó la Ley N.o 1990 de 1907, sobre la misma materia.

b) Reglamento, Decreto N.o 101 de 16 de Enero de 1918.

Origen, etc.: Este Reglamento ha sido recientemente modificado para las peluquerías, por Decreto-Ley N.o 270 de 5 de Marzo y por Decreto N.o 297, de 15 de Marzo último.

VII.—PROTECCION A LA MATERNIDAD OBRERA

a) Decreto-Ley N.o 442, de 20 de Marzo de 1925.

Publicado en el Diario Oficial de 6 de Abril de 1925.

Vigente desde el 6 de Junio de 1925.

Origen, etc. — Esta ley derogó la ley 3185, de 13 de Febrero de 1917, sobre Salas Cunas.

b) **Reglamento.** Decreto N.o 345 de 28 de Mayo de 1925.

Publicado en el "Diario Oficial", de 6 de Junio de 1925, derogó en todas sus partes a la ley 3185. Aprobado por Decreto N.o 628 de 22 de Marzo de 1921.

VIII. — DIAS FERIADOS

a) **Ley N.o 2977 de 28 de Enero de 1915.** — Publicada en el "Diario Oficial" el 1.o de Febrero de 1915.

Vigente desde esa fecha.

Origen. — Esta ley ha sido complementada posteriormente por la ley que agregó el 12 de Octubre y el Decreto que agregó el 1.o de Mayo.

IX. — PESOS DE SACOS DE CARGUIO

a) **Ley N.o 3915 de 1.o de Marzo de 1923. — Publicada** en el "Diario Oficial" el 6 de Marzo de 1923.

Vigente desde el 6 de Agosto de ese año.

b) **Reglamento.** — Decreto N.o 2494 de 27 de Agosto de 1923.

Publicado en el "Diario Oficial", de esa misma fecha.

Vigente, desde esa misma fecha.

Origen, etc. — Este Reglamento ha sido complementado por un Decreto N.o 201, de 7 de Abril de 1925, relacionado con el peso de los sacos de salitre.

X. — CONTRATO DEL TRABAJO

a) **Ley N.o 4053 de 8 de Setiembre de 1924. — Publicada** en el "Diario Oficial" el 29 de Setiembre de 1924.

Vigente, desde el 29 de Marzo de 1925.

Origen, etc. — Esta ley tuvo su origen en el proyecto del Código del Trabajo y de la Previsión Social, presentado por el Ejecutivo en 1921, y concordado con un proyecto general de los Senadores conservadores. En sí mismo es un pequeño Código del Trabajo. Modifica gran parte de las disposiciones del Código Civil (arts. 1996 a 2012), sobre arrendamiento de servicios, al Código de Comercio (título III, del Libro III) y el Código de Minas (Título X). Véase el cuadro final.

b) 1) **Reglamento General.** — Decreto N.o 284 de 22 de Abril de 1925 sobre **Formalidades del Contrato de Trabajo.**

Publicado en el "Diario Oficial" el 12 de Mayo de 1925.

Vigente desde esta fecha.

2) **Reglamento General.** — Decreto N.o 154 de 21 de Marzo de 1925, sobre la **Organización de la Dirección General del Trabajo.**

Publicado en el "Diario Oficial" el 7 de Abril de 1925.

Vigente desde esa fecha.

Origen, etc. — El Reglamento vigente derogó expresamente la reglamentación aprobada por Decreto de I. O. P. N.o 1938, de 4 de Noviembre de 1919. La Dirección General del Trabajo fué creada, como se sabe, por Decreto N.o 730 del mismo Ministerio de fecha 5 de Abril de 1907, con el nombre de Oficina de Estadística del Trabajo.

3) **Reglamento especial** (decreto N.o 1527, del Ministerio de I. O. P., de 18 de Agosto de 1914), sobre servicio de colocación, completado por Decreto de 31 de 1924, N.o 49, sobre traslado de obreros por los Ferrocarriles del Estado; y por el Decreto del Ministerio de Hacienda N.o 311 de 28 de Abril de 1922, sobre inscripción y distribución de obreros en los puertos de la zona salitrera.

4) **Reglamento especial** (Decreto del Ministerio de Hacienda N.o 2582 de Octubre de 1919), sobre policía de seguridad y salubridad de las faenas salitreras.

5) **Reglamento especial** (Decreto del Ministerio de Industria N.o 1325 de 8 de Julio de 1913), sobre uso de explosivos en las minas.

6) **Reglamento especial** (Decreto del Ministerio de los Ferrocarriles N.o 1296 de 20 de Abril de 1925), sobre duración del trabajo de los empleados y obreros (Decreto del M. de FF. CC. N.o 283 de 27 de Diciembre de 1917), sobre seguridad, jornada de trabajo, y trabajo de las mujeres y menores en las maestranzas de los FF. CC. del Estado.

Decreto del Ministerio de Guerra N.o 269 de 15 de Febrero de 1918, aplicando este mismo Reglamento a las Maestranzas del Ejército.

7) **Reglamento especial.**— (Decreto del Ministerio de Marina N.o 1831 de 25 de Noviembre de 1898) sobre matrícula de la gente de mar.

Origen, etc.— El Reglamento primitivo ha sido posteriormente modificado y completado por decretos N.os 823, de 14 de Junio de 1918; 442, de 28 de Abril de 1921; 1946, sobre redondilla, de 24 de Octubre de 1921; y 520, de 19 de Junio de 1922.

El trabajo de los hombres de mar está minuciosamente tratado en el Código de Comercio (Arts. 933 a 969) y en la Ley de Navegación de 1878 (Arts. 51 a 105.)

El trabajo de los puertos "redondilla" está modificado por Decreto N.o 1946 ya citado.

El trabajo de los chilenos embarcados en naves extranjeras está sometido al Reglamento aprobado por Decreto Supremo N.o 666, de 11 de Junio de 1917.

8) **Reglamento especial.** — (Decreto del Ministerio de Obras Públicas N.o 568, de 11 de Junio de 1923) sobre relaciones entre los contratistas y los obreros en las Obras Públicas.

Origen, etc.— Las relaciones de los obreros con los contratistas de Obras Públicas, existen desde antiguo. Hasta 1910 se sometían al Código Civil, art. 1996 y siguientes. Por decreto N.o 2009 de 29 de Setiembre de 1910, empezó a reglamentarse en forma especial, y es el Reglamento que hoy rige con las modificaciones últimas.

9) **Reglamento especial.**— (Decreto del Ministerio de Justicia N.o 2127, de 30 de Noviembre de 1921) sobre el trabajo en los talleres particulares de las prisiones.

XI.— TRIBUNALES DE CONCILIACION Y ARBITRAJE

a) Ley N.o 4056, de 8 de Setiembre de 1924.

Publicada en el "Diario Oficial", de 1.o de Diciembre de 1924.

Vigente desde esa fecha.

Origen, etc.— La Ley 4056 derogó el Decreto del Ministerio del Interior, N.o 4353, de 14 de Diciembre de 1917, sobre solución de las huelgas, que rigió hasta la vigencia de la Ley N.o 4056. Asimismo derogó el Decreto del Ministerio de Marina N.o 1947, de 24 de Octubre de 1921, sobre conflictos en las faenas marítimas.

b) Reglamento (Decreto N.o 303, de 15 de Mayo de 1925.

Publicado en el "Diario Oficial", de 23 de Junio.

Vigente, desde esa fecha.

XII.— ASOCIACIONES OBRERAS

Ley N.o 4057, de 8 de Setiembre de 1924.

Publicada en el "Diario Oficial", el 29 de Setiembre de 1924.

Vigente desde el 29 de Marzo de 1925.

Origen, etc.— Como casi todas las leyes aprobadas el 8 de Setiembre, tienen su origen en el Proyecto del Código del Trabajo del Ejecutivo y en el Proyecto de Legislación Social del Senado. Modifica sustancialmente las disposiciones del Código Civil (Título XXXIII, Libro I) sobre Personería Jurídicas en lo referente a asociaciones obreras; pero no deroga las disposiciones del Código Penal (Art. 292 a 295) Sobre asociaciones ilícitas.

Nota.— La presente Ley constará de dos Reglamentos. Uno sobre Sindicatos Industriales y otro sobre Sindicatos Profesionales. Ambos quedarán terminados antes del 15 del presente.

XIII COOPERATIVAS

a) **Ley N.o 4053,** de 8 de Setiembre de 1924.

Publicada en el "Diario Oficial" el 30 de Setiembre de 1924.

Vigente desde esa fecha.

Origen, etc. — Legislación sobre Cooperativas es nueva en nuestro país. A penas si existía un Reglamento para la fundación de colonias cooperativas, aprobado por Decreto del Ministerio de Hacienda N.o 587, de 23 de Marzo de 1916.

Nota.— El Reglamento General de esta Ley quedará terminado dentro del presente mes.

XIV SEGUROS SOCIALES

a) **Ley N.o 4054,** de 8 de Setiembre de 1924.

Publicada en el "Diario Oficial" el 26 de Setiembre de 1924.

Vigente desde el 1.o de Abril de 1925, según Decreto Ley N.o 61, de 24 de Octubre de 1924.

Origen, etc. — Este Decreto ha sufrido pequeñas modificaciones por los decretos N.o 396 de 19 de Junio y 407 de 25 de Junio último, que han establecido vigencias especiales para alguna de sus disposiciones.

b) **Reglamento.**— (Decreto N.o 205, de 8 de Abril de 1925.)—Sobre seguro obligatorio de enfermedad e invalidez.

Publicado en el "Diario Oficial" de 22 de Abril de 1925.

XV.— EMPLEADOS PARTICULARES

a) **Decreto N.o 216** de 8 de Abril de 1925, que refundió los decret-leyes N.o 188, de 31 de Diciembre de 1924, y el N.o 356 de 17 de Marzo de 1925.

Publicado en el "Diario Oficial" de 27 de Junio del presente año.— (Texto definitivo).

Vigente desde el 1.o de Enero de 1925.

Origen, etc.— La primera Ley de Empleados Particulares fué la N.o 4059, de 8 de Setiembre de 1924, que debía entrar en vigencia el 17 de Diciembre de ese año. Por decreto-ley N.o 69, de 28 de Octubre, se postergó su vigencia hasta el 1.o de Abril de 1925. El 31 de Diciembre de 1924 se dictó el Decreto-Ley N.o 188, que derogó a la Ley N.o 4059 y que se publicó en el "Diario Oficial" el 20 de Enero de 1925. El 17 de Marzo de 1925 se dictó el Decreto-ley N.o 356 que modificó numerosas disposiciones del decreto-ley N.o 188 y dejó subsistente otras. Fué necesario dictar entonces el decreto-ley de 8 de Abril de 1925 que refundió lo vigente de las leyes anteriores y que se publicó con omisiones y erratas en el "Diario Oficial" de 14 de Abril por lo que ha sido necesario publicar nuevamente el texto definitivo el 27 de Junio último sin que esto signifique una alteración de su vigencia.

1. b) **Reglamento.** Decreto N.o 263 de 30 de Abril de 2926 sobre el funcionamiento y administración del fondo de retiro y del seguro de vida. **Publicado** en el Diario Oficial de 27 de Junio (texto definitivo).

Vigente desde el 4 de Mayo de 1925 (la publicación en el Diario Oficial.

Origen, etc.—El Reglamento anterior se publicó en el Diario Oficial de 4 de Mayo de 1925, pero sobre la base de la edición errónea del decreto No. 216. La edición definitiva no altera naturalmente en forma sustancial el texto del Reglamento.

2. **Reglamento** provisional (decreto N.o 377 de 10 de Junio de 1925) sobre designación de los representantes de los empleados y de los empleadores en los Tribunales de Conciliación y Arbitraje **creados por** la Ley de Empleados Particulares.

XVI. TRABAJO EN LAS PANADERIAS

a) Decreto-ley N.o 24 de 4 de Octubre de 1924. **Publicado** en el Diario Oficial de 27 de Octubre de 1924.

Vigente desde el 1.o de Enero de 1925.

Origen, etc. El decreto-ley N.o 24 ha sido aclarado, por decreto-ley N.o 272 de 24 de Febrero de 1925.

Publicado en el Diario Oficial de 6 de Marzo.

b. **Reglamento.** Decreto de 31 de Diciembre de 1924.

Publicada en el Diario Oficial el 16 de Enero de 1925.

Vigente desde esa fecha.

XVII. ALQUILERES

a) Decreto-ley N.o 261 de 19 de Febrero de 1925. **Publicado** en el Diario Oficial de 19 de Febrero de 1925.

Vigente desde esa fecha.

Origen, etc. Esta ley, acaso la más discutida de todas, ha tenido algunas aclaraciones. El decreto-ley N.o 357 de 17 de Marzo, fué publicado en el Diario Oficial el 19 de Marzo de 1925 estableció los aranceles de la Ley de Alquileres. El decreto N.o 153 de 23 de Marzo de 1925 establecía la forma como se constituirían los Tribunales de la Vivienda. El decreto N.o 259 de 27 de Abril dió competencia a los Tribunales de la Vivienda para conocer de los juicios especiales de arrendamiento de habitaciones de menos de $ 250. El decreto N.o 338 de 26 de Mayo de 1925 fijó los sueldos de los presidentes y secretarios actuarios de Tribunales de la Vivienda de Santiago y Valparaíso. El Gobierno designó una comisión especial que informará dentro de poco acerca de las críticas que se hace a la ley de parte de arrendatarios y propietarios.

b) **Reglamento.** Decreto N.o 137 de 18 de Marzo de 1925, sobre aplicación de la ley de alquileres.

Publicado en el Diario Oficial el 31 de Marzo de 1925.

Vigente desde esa fecha.

Origen, etc. el actual reglamento fué tomado en gran parte de la primitiva Ordenanza de la ley 1838 que en las partes no modificadas ha quedado vigente. El Consejo de Bienestar Social y el Ministerio, han interpretado numerosas disposiciones que se refundirán en un decreto especial aclaratorio, que no alterará en manera alguna el espíritu de la ley.

XVIII DEFENSA DE LA RAZA

Decreto-ley N.o 355 de 17 de Marzo de 1925. **Publicado** en el Diario Oficial de 21 de Marzo.

Vigente a medida que se establezcan sus servicios.

XIX. MINISTERIO DE HIGIENE ASISTENCIA, PREVISION SOCIAL Y TRABAJO

..a) **Decreto-ley** N.o 44 de 14 de Octubre de 1924 modificado por decreto-ley N.o 523 de 28 de Febrero de 1925.

Origen, etc. El nuevo Ministerio se hizo a base de las secciones de Higiene y Beneficencia del Ministerio del Interior, y de la Oficina del Trabajo dependiente del Ministerio de Industria y Obras Públicas.

b) **Reglamento** (decreto N.o 447 30 de Diciembre de 1924) sobre Organización del Ministerio.

Origen.— Tomando base en la antigua ley de Ministerio de 21 de Junio de 1887 el nuevo Reglamento ha introducido reformas notables en la organización interna del servicio. El decreto-ley N.o 419 de 20 de Marzo de 1925 sobre incompatibilidades muestra una nueva característica.—**Oscar Alvarez A.**

EN HONOR DEL ALCALDE DE LA PAZ

SE EFECTUO ANOCHE UNA MANIFESTACION EN EL CLUB DE LA UNION

Anoche se llevó a cabo en el Club de La Unión, una comida que ofrecía el señor Carlos Rivas Vicuña al señor Eduardo Schukroff, primer Alcalde de la Municipalidad de La Paz.

El señor Schukroff se encuentra desde hace algunos días en esta capital y en todo momento ha sido objeto de las mejores atenciones de parte de nuesetra sociedad.

El distinguido visitante es un activo e inteligente colaborador del Presidente Saavedra y cuenta con las simpatías de las autoridades, Gobierno y Sociedad de la vecina República.

A la comida que se le ofreció anoche asistieron entre otros, el Encargado de Negocios de Bolivia, Excmo. señor Juan F. Salinas Lozada, el Ministro de Agricultura, señor Claudio Vicuña; Intendente Municipal, señor Luis Phillips, Patricio Vicuña, Pedro Rivas Vicuña, Horacio Montes, Ismael Vicuña.

LOS SERVICIOS PUBLICOS EN TARAPACA

En la reunión de mañana el Consejo de Gabinete se ocupará de lo relacionado con los servicios públicos de Tarapacá.

Se dará cuenta de los informes por los cuales ha expuesto la situación de dichos servicios el Inspector Extraordinario del Trabajo señor Gaspar Mora.

NUEVE ESTUDIANTES DE MEDICINA COLOMBIANOS

INGRESARAN A NUESTRA ESCUELA MEDICA

Como lo habíamos anunciado, en una de nuestras ediciones anteriores, desde hace algunos días que se hallan en nuestra capital, nueve estudiantes de nacionalidad colombiana, quienes, después de haber cursado sus estudios en la Facultad de Medicina de Bogotá, han venido a nuestro país, con el objeto de terminar su carrera y graduarse de médicos en nuestra Universidad.

La venida de estos jóvenes a nuestro país, se debe a la propaganad hecha por nuestro Encargado de Negocios en Colombia, señor Videla Jara.

¿SERIA POSIBLE LA ORGANIZACION DE UN SALON DE "ARTE JUVENIL CHILENO" EN BOLIVIA?

Proxima a partir a Bolivia la Embajada Especial Chilena que tendrá a su cargo la representación de nuestro país, en la Exposición Internacional de La Paz, se ha presentado al Ministerio de Instrucción Pública una solicitud por la cual se piden fondos para reunir todos aquellos trabajos de artes de la juventud de Chile con el objeto de que sean enviados también a aquel torneo, a fin de que sea un exponente del estado en que se hallan — entre la juventud — las bellas artes.

Los fondos solicitados serían con el objeto de adquirir las obras de muchos pintores jóvenes que, por escasez de recursos, no les ha sido posible dar a conocer sus obras.

Reunidas, así, todas las obras, serían llevadas por una persona a La Paz, la que organizaría el Salón del Arte Juvenil Chileno.

ALGUNOS ERRORES DEL PROYECTO DE LEY ORGANICA DE LOS JUZGADOS DE MENOR CUANTIA

A fin de rectificar algunos errores advertidos entre el texto del decreto ley N.o 363 y el proyecto que él aprueba sobre Ley Orgánica de los Juzgados de Menor Cuantía, se ha ordenado publicar en el Diario Oficial los siguientes artículos, conforme al texto original de dicho decreto-ley, aprobado por la última Junta de Gobierno, en la forma que se expresa:

"Art. 18. Sin perjuicio del fuero establecido en los artículos 3.o inciso sexto del número primero y 67 número tercero de la Ley Orgánica de Tribunales, los jueces de letras de menor cuantía conocerán:

1.o Unica instancia, de las causas civiles y de comercio cuyo valor no exceda de 500 pesos.

2.o En primera instancia de las causas civiles y de comercio cuyo valor exceda de quinientos pesos y no sea superior a cinco mil. No obstante la competencia de los juzgados que se creen en conformidad al artículo 4.o se limitará en la primera instancia a los asuntos cuyo valor no exceda de un mil pesos. (El resto del artículo se conserva en la misma forma ya publicada).

Art. 19. Sin perjuicio del fuero a que se alude en el artículo precedente, los Tribunales que establece el artículo 1.o de esta ley, conocerán además de las siguientes materias: (El resto del artículo se conserva en la misma forma ya publicada).

Art. 69. Los jueces letrados de los departamentos de Tocopilla, Loa, Combarbalá, Casa Blanca, La Ligua, Putaendo, Petorca, Vichuquén, Chanco, Puchacay, Cañete, Río Bueno, Collipulli y Quinchao ejercerán también las funciones de jueces letrados de menor cuantía dentro de los límites urbanos de la ciudad en que tienen su asiento.

MAS DE TREINTA CONFERENCIAS SOBRE HIGIENE BUCAL SE DARAN EL VIERNES

CON OCASION DEL ANIVERSARIO DE LA CONCEPCION, EL MINISTERIO DE HIGIENE ORGANIZA UNA SERIE DE ACTOS DE HIGIEN SOCIAL.—SE INAUGURARAN VARIOS POLICLINICOS Y SALAS - CUNAS.

Con ocasión del aniversario que se conmemora el 10 del presente mes el Ministerio de Higiene, Asistencia, Previsión Social y Trabajo está preparando una serie de actos relacionados con las actividades de ese Ministerio y que se realizarán ese día en la capital.

En forma especial el programa que se prepara está formado por una serie de conferencias que se darán en los distintos locales de las sociedades de Santiago, en los establecimientos de instrucción, para cuyo efecto se solicitará la cooperación de las autoridades educacionales.

Especial importancia tendrán los actos inaugurales de diversas obras de beneficio social. En efecto, hemos sido informados que se inaugurarán varios policlínicos y algunas salas-cunas que han establecido varios industriales en sus establecimientos en cumplimiento a la Ley de Protección de la Maternidad Obrera.

En la mañana de ese día se hará una exposición pública de ceras sobre enfermedades de trascendencia social, exposición que se ubicará en la Avenida Matta entre A. Prat y Chiloé.

Todas las Brigadas de Scouts de la capital se concentrarán también ese día en la Avenida Matta y recibirán como obsequio del Ministerio de Higiene un botiquín portátil cada brigada. A esa misma hora se dará principio a los cursos de primeros auxilios para las decurias sanitarias.

Entre los diversos policlínicos que se inaugurarán figura el de la población Yungay, que está bajo la inspección de la tercera Brigada de Higiene Social.

LA CRUZADA DE HIGIENE BUCAL

El día 10 se dará comienzo también a la Cruzada de Higiene Bucal organizada por el Centro de Estudiantes de Dentística y el Ministerio de Higiene, siendo seguramente éste uno de los números más interesantes del programa de divulgación que se prepara.

Se realizarán ese día conferencias sobre higiene bucal en más de treinta locales obreros de Santiago las que estarán a cargo de los alumnos de la Escuela Dental. Durante estas conferencias se repartirá profusamente una cartilla sobre la materia. Como decimos, estas conferencias no serán sino que un acto preliminar y anunciador de la Cruzada de Higiene Bucal que se llevará a cabo a fines del presente mes y para cuya realización el Ministro Dr. Salas ha prestado todo el concurso del Ministerio en atención a la importancia pública que ella tiene.

De Monseñor Gilberto Fuenzalida.

DIOS ANTE LA FILOSOFIA Y LAS CIENCIA

Tal es el título de la obra magistral, en que su autor, el Pbro. don Julio Restat, expone con nueva fuerza y con nuevo brillo las hermosas, convincentes, palpables e ineludibles pruebas de la existencia de Dios.

No hay ciertamente asunto alguno en la apologética contemporánea de más vasta trascendencia ni de más viva actualidad que el que constituye la materia de este libro.

Ninguno de mayor trascendencia, porque la convicción de la existencia de Dios es la piedra angular en que descansan todas nuestras ideas de orden, de justicia, de moralidad, de fe, de paz y de progreso humano. Quitado Dios, no queda nada en pie. Sin El, la religión es una mentira, la felicidad una ilusión, la esperanza un vano fantasma, la sociedad un conjunto de fieras que se devoran agitadas por las furias del egoísmo.

Ninguno de más viva actualidad, porque por lo mismo que la idea de Dios es el muro de bronce que defiende todos los valores verdaderamente humanos, contra El arremetan furiosamente todos los enemigos del orden y de la sociedad. Y como en ninguna otra época del mundo han sido éstos tan numerosos, ni tan audaces, ni tan prepotentes, como en la presente, nunca tampoco fué aquella idea salvadora tan tenaz y ferozmente combatida como hoy.

Porque ya no son sólo como en tiempos pasados, algunas sectas filosóficas, o visionarios teóricos, o sofistas desequilibrados los que se levantan contra la verdad de la coexistencia de Dios: es una vasta conspiración fraguada por todos los errores y por todas las pasiones. Alma de esa conspiración son los modernos sectarios, los positivistas, los materialistas, los agnósticos, los indiferentistas, las laicistas, los socialistas; y cuerpo vivo de la misma son las muchedumbres comunistas y bolcheviquistas que jamás dejan de mezclar sus gritos contra la sociedad con las blasfemias contra Dios.

Es, pues, necesario defender hoy esta verdad fundamental. Y para defenderla basta mostrar sus pruebas. Son tan manifiestas, tan claras, tan convincentes, que ninguna mirada serena y tranquila puede dejar de verlas y de aceptarlas. Sólo resisten a ellas los ciegos voluntarios, las víctimas de la pasión y del prejuicio, los que para dar rienda suelta a sus vicios desean que Dios no exista. "Yo quisiera encontrar un hombre bueno, sobrio, honesto en sus costumbres y honrado, que niegase a Dios; porque éste al menos lo negaría sin interés; pero un tal hombre no se encuentra en ninguna parte".

Dios quiso que la verdad de su existencia brillara por todas partes con luz meridiana. Su nombre está grabado con caracteres indelebles en cada una de las páginas del inmenso libro de la creación. Cada criatura es un reflejo suyo y como una rota del himno que no cesa de resonar en honor del Criador. Basta que abramos nuestros ojos y nuestros oídos para que nuestra alma vea y sienta a Dios.

"Los cielos estrellados, dice el Salmista, cantan la gloria y la majestad de Dios; y el amplio firmamento azul tachonado de estrellas resplandecientes, pregona que es obra de sus manos. Y los días y las noches, en la serie de los siglos, van comunicándose estos cantares y estos anuncios. Y no hay lenguaje, ni idioma en los cuales no sean entendidas estas voces."

Para no oirlas hay que ser sordo voluntario. Para no ver a Dios en sus criaturas hay que ser ciego. Para negar su existencia hay que ser insensato. Así lo asegura el Sagrado Libro. "¡Cuán vanos e insensatos son los hombres en que no se halla la ciencia de Dios! Y que por los bienes visibles no conocieron al Ser Supremo! ni, considerando las obras de la creación reconocieron al Artífice... Pues es cierto que de la grandeza y hermosura de las criaturas se puede, a las claras, venir en conocimiento de su Criador. (Sabiduría. XIII. 5). "Sólo el necio puede decir en su corazón: "No hay Dios". (Salm.)

Pero hay que saber leer este gran libro de la creación. Págin suyas, y hermosísimas, hay esc tas en las profundidades de la t rra, en los abismos de los mar en los secretos prodigiosos de vida, en el mundo infinitamen pequeños de los seres microscó cos, en las maravillas portentos de los animales, en los inconme surables espacios donde volte con velocidades inimaginables inmensos mundos siderales. L verdaderos sabios han logrado l muchas de esas páginas admi bles, y son tan portentosas maravillas que nos descubren, tan fúlgidos los rayos del pod infinito de Dios, que en ellas reflejan, que al oirlas no podem menos, como muchos de esos m mos sabios descubridores, de ca postrados al suelo en rendida ad ración de la Divinidad.

Nada hay tan grato y deleital como acercarse a esos sabios y de ellos mismos la lectura de es páginas maravillosas; acompaña los en sus excursiones a través todos los reinos de la creació descender con los geólogos a profundidades de la tierra y a mirar la larga historia de sus pas y los curiosísimos archiv que en ellas se guardan; ent con los biólogos en la misterio región de la vida, sorprender secretos prodigiosos de las cé las, contar su número inconta y quedarse estupefacto ante funcionamiento de los órganos tales; ascender con los astrón mos a los infinitos espacios sid rales y contemplar, en la sere noche, aquellos mundos gigant cos que giran con vertiginosa r pidez en tan perfecta armonía con tan maravilloso orden, pu tualidad y precisión; descend con los histólogos y citólogos mundo infinitamente pequeño, reino de los vivientes invisibles quedarse atónito ante esas mul tudes que exceden todo cómpu y toda imaginación; penetrar fin mente, con los físicos y quím cos en aquel otro no menos gra dioso mundo de los átomos y co binaciones para ver, con nue pasmo, cómo el inmenso mun sideral se reproduce en el mun atómico, no siendo menores maravillas de éste que las aquél. Y mientras vamos hacie do estas excursiones a través la creación, nos parece que p todos los ámbitos resuena la v de las criaturas, así de las infi tamente grandes como de las in nitamente pequeñas, que no ces de repetir: Ipse fecit nos, non i si nos: No nos hemos hecho nos tros: fué El quien nos hizo.

Este hermosísimo viaje es que nos hace hacer el Pbro, d Julio Restat, con la lectura de libro. El ha recopilado con tale tosa y paciente investigación cuá to de verdadera ciencia ha desc bierto de portentoso en todos l reinos de la creación, y nos presenta a la vista para que rec nozcamos, admiremos y adorem al Autor de tales grandezas y m ravillas. Apoyándose en los pri cipios más evidentes de la razó sube del efecto a la causa, d orden al ordenador, del movimie to al motor, del contingente al n cesario, de la vida a su princip del instinto a la inteligencia, la perfección y belleza limitada la belleza y perfección infinita, la creación a Dios. La argume tación es ineludible, la fuerza las pruebas incontrastable, y mismo tiempo de una claridad amenidad encantadoras. La men sube hacia la cumbre de la verda y en su ascención va descubrien cada vez nuevos y más maravill sos horizontes. En pocos libros palpa mejor que en éste la ve dad del dicho de Bacón: la cienc acerca al hombre a Dios.

Su lectura será provechosísim para toda clase de personas, a para los que tienen la desgra de no creer en Dios, como pa los que conservan, como rico te ro, esa consoladora creencia. L primeros hallarán en este libro camino que los conducirá hac el principio de su paz y de su d cha; los segundos aprenderán conocer mejor al Dios de su f a admirar su grandeza y su in nita hermosura, pues como di el Apóstol: "Las perfecciones i visibles de Dios, aún su eterno p der y "divinidad, se han hech visibles después de la creació del mundo, por el conocimien que de ellas nos dan sus cri turas."

Gilberto, Obispo de Concepció

Dios ante la Filosofía
y las Ciencias

POR EL PBRO. JULIO RESTAT
(Segunda edición)

ARGUMENTOS QUE COMPRENDE

I. El orden del mundo.
II. El consentimiento universal.
III. El movimiento.
IV. La causalidad.
V. La contingencia.
VI. El origen de la vida.
VII. El instinto.
VIII. El origen del alma.
IX. El fin del mundo.
X. La existencia de la ley moral.

DOS VOLUMENES ...... $ 12.00
PROVINCIAS ...... $ 13.00

Librería de la Federación
BANDERA 649

Universidad Popular Lastarria

Anoche tuvo lugar la clase de Historia Universal, dictada por e señor Donoso, que se refirió en es pecial al período primitivo de Gre cia; analizó su organización políti ca, social y religiosa.

NUEVA DIRECCION
DEL VETERINARIO
Dr. L. Schmidt
Herman
MONJITAS 778 - 780
al llegar a San Antonio

Inscríbase en el "Indicador de Direcciones de la República"

TELEGRAMAS RECIBIDOS POR S. E.

ACERCA DE LA ACTITUD DE ALGUNOS ELEMENTOS DEL PROFESORADO

LAUTARO.—"Cumplo con el deber de transcribir a S. E. la siguiente comunicación de la Agrupación de Profesores de Llaima adoptada en sesión de 23 de Mayo último: Acordó un voto de protesta contra los elementos exaltados y aplaude la labor de S. E. en pro de la reconstrucción nacional y sus anhelos más ardientes son que S. E. no deje a un lado las reformas educacionales por ellas la necesidad más sentida.—**Miguel de la Fuente**, presidente.— **Reinado Cerna**, secretario."

CALAMA.— El profesorado primario del departamento de El Loa, compenetrado únicamente de su noble misión y de las sagradas obligaciones que debe a la patria que le ha confiado la educación de sus hijos, se permite presentar sus respetos a S. E. el Presidente de la República y al Gobierno, condenando francamente la obra desquiciadora llevada a cabo por profesores al abrigo de ciertas agrupaciones. Los maestros de este lejano rincón de Chile sin pertenecer a Asociación ni Agrupación alguna sólo se preocupa del correcto y buen desempeño de su cometido, esperando confiado y tranquilamente las reformas educacionales y seguros de que éstas serán apoyadas por los Poderes Públicos.—**H. Mansilla Barrientos.—A. C. S. Cruz.—Doralisa R. de Castro.—Zenaida Darigrande.—Emilia Astudillo.— Berta Soto.—Jacobina Pradel de S.—Delmira Cortés.— Blanca de C.—Elena Cortés.—Victoria Drasco.—Clara Carrazana."**

TALTAL.— El profesorado masculino de Taltal protesta por las ideas comunistas subversivas y se considera garantido por la política gubernativa.— **Véliz**, Director Escuela Superior.— **Muñoz Herrera**, Directora N.o 3.— **Peralta, Director** N.o 18.—Profesores **Villalobos, Hermanos Peña, Saavedra, Santana, Evan Venetti."**

SAN FERNANDO.— Tenemos el alto honor de dirigirnos a V. E. para reiterar con orgullo las sinceras expresiones presentadas ha poco a V. E. por el digno visitador de escuelas de este departamento en audiencia concedida por V. E. a visitadores de la República el 9 de Junio último relativas al sentir de los profesores de San Fernando. No existe agrupación alguna que sustente ideas contrarias al orden y autoridad constituídos ni maestro alguno que haya olvidado los sagrados deberes de su misión cuales son los de formar el alma del pueblo dentro de los más elevados ideales de amor a la patria y respeto a sus leyes. El magisterio primario de San Fernando tiene la más alta confianza en el dignísimo Presidente de Chile y se permite en esta ocasión presentarle con todo respeto su más franca y decidida adhesión manteniendo en su corazón la certeza que la escuela primaria ha sido y es para V. E. uno de los principales puntos incluídos en su programa de Gobierno y es por esto que esperamos confiados en las determinaciones que tome V. E. en favor de la escuela y el maestro. Terminamos formulando nuestra protesta por las manifestaciones absolutamente inconveniente de algunos miembros del magisterio.—(Firmados).—**Eutterio Figueroa.—Adela Machuca.—Alejandro A. Ramírez.—Doralisa Muñoz de S.—Raquel Rojas Marchant.—Elena Manríquez Marín.— Felicinda Durán**, y siguen más de treinta firmas. Con esta actitud han solidarizado los profesores de las escuelas rurales del departamento.

LA IMPORTACION DE ARMAS, COMO ASIMISMO LOS PERMISOS PARA CARGARLAS, SE PROHIBEN HASTA NUEVA ORDEN

En el Ministerio del Interior se ha recibido una comunicación del Ministro de la Guerra señor Ibáñez, en la que solicita del Premier, se dicten algunas medidas de orden referentes al uso e internación de armas al país.

En dicha nota, el señor Ibáñez manifiesta al Ministro del Interior que en vista de la situación actual del país, sería conveniente prohibir la importación de armas y suspender los permisos concedidos por las autoridades a los particulares para cargarlas.

Pide además, que se disponga dependa del Ministerio de la Guerra el control para la venta de las municiones y armas actualmente en el país.

Atendiendo a esta solicitud del Ministro en el Departamento de la Guerra, el señor Armando Jaramillo, dictó el siguiente decreto:

"1.o Prohíbese la importación de armas al territorio de la República, sin previa autorización otorgada por el Ministerio de la Guerra.

2.o La venta de armas y municiones que existe ya en el país quedará sujeta a las disposiciones de policía que dicte el Ministerio de la Guerra.

3.o Suspéndense, hasta nueva orden los permisos para cargar armas otorgados por las Autoridades Administrativas de la República.—**Alessandri.— Armando Jaramillo.**

Este decreto ha sido transcrito a todas las autoridades del país, a fin de que se vele por su cumplimiento.

Las policías y carabineros estarán especialmente encargados de velar por el cumplimiento de esta disposición gubernativa.

EL EMBAJADOR DEL BRASIL EN CHILE

LLEGARA EL JUEVES A SANTIAGO

Noticias recibidas en la Cancillería hacen saber que el Embajador que el Brasil ha acreditado ante el Gobierno de la Moneda, señor Abelardo Rocas, llegará a Santiago por la combinación transandina del Jueves próximo.

Concurrirán a esperarlo a la Estación del Norte, el Introductor de Diplomáticos, señor Darío Ovalle Castillo y el personal de la Embajada del Brasil en Santiago.

Sociedad Chilena de Piediatría

De acuerdo con lo establecido en los estatutos, el próximo Jueves 9 del presente, tendrá lugar la Asamblea General Ordinaria para elección del nuevo Directorio.

CIGARRILLOS
VAN DYCK
40 cts Pqte.

Noticias breves; pero importantes

EL ALMIRANTE SEÑOR Sweet estuvo ayer en la Presidencia de la República.

EL CAPITAN SEÑOR SOCRAtes Aguirre estará de servicio en la presente semana como Edecán de S. E.

EL MINISTRO DE HACIENDA señor Valentín Magallanes no atendió ayer el Despacho por encontrarse enfermo.

LA COMISION ENCARGADA de preparar los festejos en honor del Príncipe de Gales se reunirá en la mañana de hoy a las 11, para continuar preocupándose de los homenajes que se le rendirán a su paso por la capital al Heredero del Trono de Gran Bretaña.

EN LA CANCILLERIA ESTUvo ayer el Encargado de Negocios de España en nuestro país.

EL CONSEJERO DE LA EMbajada en el Brasil, señor Miguel Luis Rocuant, recientemente nombrado Sub-Secretario del Minicado a la Cancillería que se embarcará con destino al país a fines de Agosto próximo. nes de Agosto próximo.

EL PERSONAL DE LA CANcillería ofrecerá la próxima semana un almuerzo en el Club de la Unión al señor Alberto Cruchaga, Sub-Secretario del Ministerio de Relaciones y recientemente nombrado Ministro de Chile en el Ecuador.

LOS EMPLEADOS DEL MInisterio ofrecerán hoy unas once al señor Julio Prado Valdés, con motivo de su viaje a España, donde ha sido nombrado oficial de Secretaría de nuestra Legación.

LA JUNTA DE VECINOS DE San Fernando ha sido integrada con los señores José Quintana y Eduardo Mongeladorff.

CIRUJANO DEL CUERPO DE Carabineros ha sido nombrado el señor Horacio Herrera.

HOY SE OFRECE EN EL MInisterio de Relaciones una manifestación al señor Misael Correa Castillo, quien parte a Buenos Aires a hacerse cargo interinamente de la Secretaría de nuestra Embajada en ese país.

EL CENTRO DE ESTUDIANtes de Chiloé viene preparando para el Domingo próximo en los salones del Club Alemán, San Martín 841, un baile estudiantil.

TELEGRAMAS SOBRANTES.— En las Oficinas del Telégrafo Comercial.

Oficina Central. — Bernardino Abarzúa, Diego Herrera.

Sucursal Independencia.— Clarisa Labbé.

Sucursal Catedral.—Lamas.

Sucursal San Diego.—Gastón Pérez.

Sucursal Vega.—Lucila Iturra, Ramón Merino.

Sucursal Recoleta.—Enriqueta Araya.

SOCIEDAD CIENTIFICA DE CHILE

CONFERENCIAS SOBRE BIOLOGIA

Hoy Martes celebrará una importante sesión general la Sociedad Científica de Chile, en su casa calle Bellavista N.o 0165, a las seis de la tarde.

En esta sesión se leerán dos conferencias, una del Doctor Alejandro Ayala sobre los fósiles de Panimávida, y otra del Director del Jardín Zoológico Nacional, profesor Carlos S. Reed, que versará sobre "Las Aves y su relación con la Agricultura".

La Sociedad Científica de Chile invita muy especialmente a esta reunión a los estudiantes de Agronomía y de Ciencias Biológicas.

La entrada es libre.

EL EMBAJADOR MR. WILLIAM MILLER COLLIER

ESTUVO AYER EN LA CANCILLERIA

En la mañana de ayer estuvo en la Cancillería el Embajador de Estados Unidos ante el Gobierno de la Moneda, Excmo. señor William Miller Collier, quien conferenció largamente con el Ministro de Relaciones, señor Jorge Matte Gormaz, para agradecerle la adhesión del Gobierno a la celebración del aniversario de la Independencia de su país.

El señor Embajador agradeció al Canciller la visita que le hizo a la Embajada y pidió hiciera también presente sus agradecimientos al Excelentísimo señor Alessandri, quien concurrió a saludarlo el Sábado, a la Embajada.

LAS CONFERENCIAS DE LA SEMA

EN EL CONSEJO NACIONAL PRO-PATRIA Y HOGA

La jornada de conferencias que efectúa la Liga Chilena de giene Social, la Liga Nacional contra el Alcoholismo y la A ción de Educación Nacional, concentradas en el Consejo Na Pro-Patria y Hogar, ha continuado con todo éxito.

En el curso de esta semana se efectuarán las siguientes conferencias:

Martes.— Sociedad Artesanos La Unión, conferencia sobre enfermedades sociales y su profilaxia, por la doctora señorita quel Bravo.

Miércoles.— Local del Centro El Despertar, Matucana, Rosas, conferencia por la doctora señorita Raquel Bravo, sobre enfermedades sociales.

Jueves.— Salón-teatro obrero, Río Janeiro 465, conferencia el doctor señor Juan Marín, sobre las enfermedades sociales profilaxia.

Viernes.— Local de los Obreros Ferroviarios, Bascuñán rrero 542, conferencia sobre las enfermedades sociales, por el tor señor Juan Marín.

Domingo.— En el Teatro de la Población Huemul, conferencia por el doctor señor Flaviano Meza Olva, sobre las enfermedades ciales, su profilaxia y su curación.

En todas estas conferencias, se exhibirá la interesante "Sífilis", además de un programa de variedades y de películas trativas y cómicas.

Estos actos empiezan a las 9 de la noche, con entrada tamente libre.

AL ENCARGADO DE LOS NEGOCIOS CHILE EN LIMA

SE LE PIDE INFORMES SOBRE LAS GESTIONES EN DAS A OBTENER LA LIBERTAD DE LOS CIUDADANOS PRESOS EN ESA CIUDAD

Ya varias ocasiones nos hemos ocupado de los dos ciudadanos chilenos que se encuentran detenidos en Lima.

Informamos oportunamente que nuestro Gobierno había pedido al Cónsul de Bolivia en Lima, Encargado de los Negocios de Chile en ese país, enviara a la Cancillería los datos y antecedentes de estas detenciones.

Como hasta la fecha recibido en el Ministerio ción alguna al respecto, tro de Relaciones ordenó ra una comunicación al Bolivia para que dijera tado se encuentran hechas para obtener la los señores Arturo Díaz García Burr.

SE PREPARAN CON ENTUSIASMO LAS FIESTAS CELEBRACION DEL 14 DE JULIO

ESTA YA ELABORADA UNA GRAN PARTE DEL PROGRAMA QUE DESARROLLARA EN CELEBRACION DEL ANIVERSARIO DE LA TOMA DE LA BASTILLA

Con motivo de aproximarse la fecha del Aniversario de la Toma de la Bastilla, la Colonia francesa ha venido preocupándose de la confección de programa de festejos con que se celebrará en la capital esta fiesta nacional de ese país.

LA RECEPCION EN LA LEGACION

Uno de los números del programa de fiestas será la recepción en la Legación Francesa, que anualmente ofrece el Ministro de ese país a la colonia residente.

Cada año, la recepción ha revestido especial brillo, pues en la Legación francesa se dan cita las principales familias francesas residentes en el país y celebran una fiesta íntima en la que el señor Ministro de Francia recibe los saludos de sus connacionales.

Este año ha sido fijado el mismo día 14 de Julio para la recepción y se nota ya bastante entusiasmo por concurrir a ella.

LA RECEPCION DIPLOMATICA

El mismo día ofrecerá el Excmo. señor Loiseleur des Longchamps Deville una recepción al Cuerpo Diplomático, durante la cual el Ministro de Relaciones Exteriores va a presentar los saludos del Gobierno.

EL BANQUETE DE LA COLONIA

La Comisión encargada de la confección del programa de festejos se encuentra preocupada en la preparación del banquete de la colonia, acto al cual concurren anualmente más de doscientas personas.

Este año el banquete, que tendrá lugar en el Círculo Francés revestirá especial brillo, pues son numerosas las adhesiones recibidas y la solicitud de lugares en las mesas del banquete anual de la colonia.

EL BAILE DE HONOR EN EL CIRCULO FRANCES

El presidente de la Comisión de festejos, señor Conde de la Taille, ha dedicado especial interés a los preparativos para el Gran Baile de Honor que se verificará en lones del Círculo Francés, te del programa de celebr aniversario de la Toma de lla.

Este será, precisamente festejos más interesantes fiestas francesas.

OTRAS FESTIVIDA

L'Alliance Francaise, el Damas de la Colonia y tuciones, están también importantes fiestas que complemento a la celeb las fiestas del 14 de Julio to año se realizarán con cimiento.

COMPAÑIA RADIO CHILENA

SERVICIOS INFORMATIVOS DE "LA NACION"

El programa de anoche.— La conferencia del Pbro. La audición de hoy

El programa que desarrolló anoche la Estación C. R. C., de la Compañía Radio Chilena en el que tomaron parte nuevos elementos artísticos de valer, fué interesantísimo.

Como de costumbre, se transmitieron los boletines informativos de este diario con las noticias de última hora.

Esta noche, a las 10, el distinguido pensador y publicista, Presbítero don Alejandro Vicuña Pérez, dictará su anunciada conferencia sobre "Origen de la Constitución".

El programa artístico y noticioso que empezará a desarrollarse a las 9.30 en punto, consta de los siguientes números:

1 Amelia Palma.— Polonesa. — Chopin.
2 O. Carini.— Carmen.— Pizet.
3 Mercedes Godoy.— A. Palacios.
4 Boletines Informativos Nación".
5 Fernando Córdoba.— lombiano.
6 O. Carini.— Romanti.
7 Rojas Gallardo.—
8 Mercedes Godoy.— —Canción.
9 Fernando Córdoba.— lombiano.
10 Rojas Gallardo.—
11 O. Carini.— Romances.
12 Mercedes Godoy. — Vincitor.— Aída.
13 Rojas Gallardo.—
14 Fernando Córdoba.— lombiano.
15 Boletines Informativos Nación".

$ 600.00 — $ 700.00

Casas grandes, con baños, arriéndanse.

DIECIOCHO N.° 719

TAQUIGRAFO

Joven con práctica comercial

Necesita casa importadora. Dirigirse por escrito a

CASILLA N.° 3063

CAJA DE SEGURO OBLIGATORIO DE ENFERMEDAD E INVALIDEZ

LEY No. 4,054

OBREROS Y PATRONES!!

No confundan esta ley con la de accidentes del trabajo ni con la de empleados particulares.

Esta ley es en beneficio de los obreros, empleados y de toda persona cuya renta sea inferior a $ 5,000 al año en Capitales de Provincias y de $ 3,000 en otras ciudades o lugares.

Conocer y cumplir esta ley es hacer obra de bienestar personal y social. Adquieran esta Ley y Reglamento en la Imprenta Nacional, Moneda 1434.

LA ADMINISTRACION DE LA CAJA

Compañía Radio Chilena ESTACION C. R. C.

Ha despertado y fomentado la afición a la radiotelefonía en el país, poniendo en juego todos los medios a su alcance.

Mantiene sus servicios de broadcasting merced a ingentes sacrificios.

Sus audiciones se hacen cada día más interesantes y útiles.

Ellas llevan a los más apartados rincones del país soplos de arte y de cultura y el espíritu informativo que alienta en "LA NACION".

La labor de radio-difusión de la Estación C. R. C. importa enormes sacrificios, especialmente económicos.

A ellos contribuyen:

Los comerciantes e industriales progresistas que entienden su negocio y han sabido apreciar las enormes ventajas de la propaganda radiotelefónica y su gran poder.

Los aficionados, auditores habituales de la C. R. C, quienes generosos y agradecidos y al mismo tiempo honrados y comprensivos, le aportan su contribución individual y voluntaria que llega espontáneamente o es recogida por agentes autorizados.

Finalmente, las firmas que se dedican al comercio de artefactos de radio telefonía.

Los aficionados que escuchan los servicios de radio-difusión de la Estación C. R. C. y desean contribuír a su perfeccionamiento deben adquirir los artículos de radiotelefonía sólo en las casas que contribuyen a darles buenos servicios de broadcasting.

Dentro de poco la Radio Chilena tendrá la más poderosa y perfecta estación transmisora de la costa del Pacífico.

Inscripciones para las carreras del próximo Domingo en el Club Hípico, y asignación de pesos en el Hipódromo Chile

CLUB HIPICO

Premio QUIDAM. — 1,300 metros —De remate. — Para caballos nacidos en el país, que no hayan ganado carrera de venta o remate y que se avalúen en $ 8,000. — Peso: 58 kilos. —Descargo de 1 kilo por cada $ 1,000 menos en el avalúo. — Recargo de 2 kilos al ganador desde el 5 de Abril de 1925. — Inscripción: $ 30. — Premio: $ 3,000 al 1.o

	Kilos		Kilos
Adriático...	58	Fatalist . . .	54
Weyler. . .	58	Zinfandel. . .	54
Kayukeo. . .	58	Palinco. . .	54
Castellamare .	56	Kodak. . . .	54
Predilecta. . .	56	Náutico. . . .	54
Libélula . . .	56	Variable. . .	53
Y. Prince. . .	56	Carbonero. . .	52
Kasaba. . . .	55	Anfora. . . .	52
Tartana. . . .	55	Madamo. . .	51
Indino. . . .	55	Toinette. . .	51
Rintintín. . .	55	Bellorita. . .	50
Blanz. . . .	54	Glaneuse. . .	50

HABANOS SELECTOS ¢ 80
HABANOS XXXX ¢ 60
Yo Fumo
Reina Victoria

Premio QUEBEC. — 1,400 metros. —Para caballos de 3 años nacidos en el país que no hayan ganado. — Peso: 56 kilos. — Inscripción: $ 40. — premios: $ 4,000 al 1.o.

Antu-Chen. .	56	Vancouver. . .	56
Facchino. . .	56	Bachka. . .	54
L'Epatant . .	56	Mi Nena. . .	54
Le Nabab. . .	56	Tangolaya. . .	54
Ugombo. . . .	56	Tangolina. . .	54

Premio QUIDORA. — 1,400 metros. —Para caballos de 3 años nacidos en el país que no hayan ganado. — Peso: 56 kilos. — Inscripción: $ 40. — Premio: $ 4,000 al 1.o

Argentino. . .	56	Signorino. . .	56
Bactonhad. . .	56	Jamás. . . .	54
Esquilo. . . .	56	La Mouche. .	54
Filisteo. . . .	56	Madeline. . .	54
Olvidado. . .	56	Pontevedra. .	54

Premio QUERIDO. — 1,500 metros. —Para caballos de 3 años ganadores y que no hayan ganado más de 15,000 pesos. — Descargo de 5 kilos a los que no hayan ganado más de $ 10,000 y de 10 kilos a los que no hayan ganado más de $ 5,000. — Inscripción: $ 35. — Premio: $ 3,500 al 1.o.

Anulado.

Premio QUEEN LEAF. — 2,200 metros. — Para caballos que desde el 5 de Abril de 1925 hayan corrido y no hayan ganado en distancia mayor de 1,600 metros. — Handicap.— Inscripción: $ 45. — Premio: 4,500 al 1.o.

Castellamare, Kansas, Macaulay, Jalea, Bolt, Perillán, Alesia, La Décima, Last Gift, y Sigma.

Premio QUILPUE. — 1,200 metros. —Para caballos que hayan ganado entre $ 10,000 y $ 40,000. — Handicap. — Inscripción: $ 35. — Premio: $ 3,500 al 1.o.

Güira, Toinette, Juerga, Torquemada, Kadijah, Vagual, Penthatlon, Yerba Mate, Artagman, El Cinco, Mula, Pitillo, Rey de Espadas, Echekalte, Jaguar, Grenoble, Landru, Zapatilla, Endon, Young Prince, Billy White, Janus, Lanzafuego, Castellana, Curilafquén, Marly, Lea, Turista, Náufrago, General Prim, Dody, Trosky, Cáucaso, Samuelito, Jacobino y Xaragua.

NOTA. — Se divide en dos series por los señores Handicappers.

Hasta las 4 P. M. de hoy Martes se reciben inscripciones para la siguiente carrera.

Premio QUERIDO. — 1,500 metros. —Para 3 años ganadores, exceptuando los ganadores de clásicos. Handicap. — Inscripción: 35. — Premio: $ 3,500 al 1.o.

Alimento Fosfatado

GLADYS

MANTENDRA A SUS NIÑOS SANOS Y ROBUSTOS

CAJERA necesito

PRESENTARSE DE 10 A 12 A. M., con buenas referencias de honorabilidad y competencia, a

DELICIAS 1153

¡RECUPERE SU JUENTUD!

Con masajes faciales hechos esmeradamente, dejando la cara limpia, sin recurrir a máquina y electricidad. Muy necesarios para evitar que se marchite la juventud y para recuperarla cuando se aleja. Precios módicos.

SANTO DOMINGO 1280

CASA PARTICULAR

Consulte para espinillas, puntos negros, rojez, arrugas, paños o aspereza de su cutis, a señora especialista en belleza. Hoy mismo le dará excelentes consejos, GRATUITAMENTE.

4—J.

HIPODROMO CHILE

Premio BRISA.—900 metros.

Carbonero . .	62	Dado. . . .	54
Torcacero . .	58	Palinco . . .	50
Gran Prix. .	56	El Buin. . .	48
Habilosa. . .	54	Krasure. . .	47
Bat.	52	Ravachol . .	46
Fiero. . . .	52	Nervo. . . .	42
Juanilla. . .	51		

Precio BRASA.—900 metros.

Costino. . .	62	Peloponeso. .	52
Miserere. . .	57	Xaragua. . .	51
Ediths. . . .	56	Scut.	52
César Borgia.	56	Job.	50
Estatira. . .	55	Cipango . .	50
Monoplano. .	54	Latria. . . .	49
Lantenac . .	54	Papirusa. . .	49

Premio BABY.—1,500 metros.

Vagual. . .	63	Güira. . . .	51
Redondilla. .	60	Shackleton. .	50
Adriático. . .	59	Guernsey . .	49
Castor. . . .	59	Last Gift. .	48
Don Gonzalo.	58	Malharia. . .	48
Lacierva. . .	54	La Tulipe . .	46
Fullero. . .	53	Straw. . . .	45
Alesia. . . .	52	Maravedí. . .	45

Premio BROUN.—900 metros.

Náufrago . .	60	Lírica. . . .	49
Pimpolla. . .	58	Castellana. .	48
Facuo. . . .	55	Billy White. .	47
Pitao. . . .	54	Fullero. . .	46
Allomby. . .	50		

Premio BRANDY.—1,500 metros.

Pasajero. . .	61	Lantenac. . .	54
Knave. . . .	58	Jarana . . .	53
Toinette. . .	57	Kintamo. . .	50
Latoso. . . .	57	Glenley. . .	48
Omikron. . .	57	Papirusa. . .	47
Shoking. . .	56	Ravachol. . .	46
Jorquera. . .	56	Tritón . . .	45
Zancajo. . .	55	Catacumba. .	43
La Montespan	54	Marcola. . .	43

Premio BALA.—1,500 metros.

Náutico. . .	61	Grenoble. . .	50
Isócrates. . .	61	Slava. . . .	50
Yerville. . .	56	Dax.	48
Obsequio. . .	54	Fan Fán. . .	48
Elita. . . .	53	Soga	48
Modorra. . .	53	Valvén. . . .	46
Goma Laca .	52	Palisandra. .	46
Ispahan. . .	52	Edith. . . .	43
Tarnopol. . .	51		

Premio BRUJA.—900 metros.

Fatalist. . .	62	Snob. . . .	50
Zaratoga. . .	58	Zambombo. .	49
Corita. . . .	55	Pichardín . .	49
Trostky. . .	54	Tronador. . .	48
Peña Blanca .	53	Monina. . .	47
Latoso. . . .	52	Lon.	46
Pelendón. . .	51	Campanita. .	45

FLORIDOR PINO ESTA DISPUESTO A TRIUNFAR

VIENDO ENTRENARSE AL DEMPSEY CHILENO

Ya nuestros lectores están al corriente, que el Sábado próximo deberá efectuarse, en el Hippodrome Circo, la pelea entre Floridor Pino y Benito Vergara, en la que se disputará el Campeonato de Chile, peso medio liviano.

Se nos dijo que Vergara y Pino, tabajaban en la Federación de Box, a hora distinta, y tuvimos la suerte de llegar ayer cuando hacía su preparación Floridor Pino.

Tan pronto nos saludó, nos manifestó su alegría por volver al ring, pués según él, en la pelea que sostuvo con Contreras, no se presentó en sus formas.

¿Y ahora, cómo se encuentra Pino

Como nunca. Hacía mucho tiempo que no trabajaba con el interés que lo he hecho esta vez, y creo que si correspondo a los trabajos hechos, venceré a mi rival del Sábado, aún cuando le reconozco a Vergara, todas las condiciones para triunfar.

Pino fué reclamado por sus sparring, y tuvo que entregarse al trabajo. Nosotros nos instalamos para presenciar éstos.

Después de hacer algunos rounds de cuerda, punching ball, sombra y otros ejercicios, trabajó guantes con Mamerto Leiva y Pablo Muñoz.

Durante este trabajo, se pudo observar que Pino ha adquirido rapidez para el ataque y el bloqueo.

Sus tiros son potentes y precisos y su resistencia admirable.

Después de terminado sus ejercicios, nos convencimos que nos decía la verdad, al declarar que estaba como pocas veces se ha encontrado.

Nos despedimos de Pino, y al terminar el saludo, nos agregó:

Sí no gano, sabré perder como hombre, de manera que de todos modos, la pelea será muy reñida e interesante.

LOS TRABAJOS DE BENITO

Benito Vergara trabaja en el mismo local, pero más temprano, y si nos es posible mañana, lo visitaremos, con el fin de informar fielmente a nuestros lectores, sobre el estado de preparación de este pugilista.

EL SEMI - FONDO

La pelea de semi fondo, será a diez rounds y estará a cargo de los pesos liviano, Mamerto Leiva y Jorge Navarro, dos conocidos de nuestro público, y que siempre se han caracterizado por su agresividad y valentía.

Dos preliminares completarán el programa, cuyas localidades han sido fijadas a precios populares.

CENTRO VICENTE SALAZAR B. C. — Cita a junta general extraordinaria para hoy, a las 7 P. M.

Se encarece la asistencia a los aficionados que deseen tomar parte en los campeonatos de la Asociación Provincial de Box de Santiago.

CUANDO RIÑEN LAS COMADRES

Todos nos acercamos al balcón, o por lo menos a la ventana, cuando riñen las comadres, deseosos de no perder un sólo detalle; una prueba de que todos somos curiosos. Del mismo modo toda persona, sea hombre o mujer, joven o anciano, que sufra de la vejiga o de los riñones, debiera tener la curiosidad de probar las Pastillas del Dr. Becker para los riñones y vejiga, que desde hace años producen resultados a aquellos que han tenido la feliz idea de tomarlas. Dolores de cintura, espalda o caderas; incontinencia de las aguas; ardor en el caño al pasar las aguas; asiento o sedimento en la vasija; el pasar las aguas "a poquitos" o de gota en gota; aguas turbias y de olor fuerte o desagradable; el tener que levantarse en la noche a hacer aguas; la imposibilidad de bajarse o agacharse; el empañamiento de la vista; frialdad de pies y manos; hinchazón de pies y pantorrillas; mal humor, irritabilidad, mareos, dolores de cabeza; deseos de no trabajar; cansancio y estas es al levantarse; respiración agotada y fatigosa, reumatismo, hidropesía, etc., son todos síntomas de desarreglos de los riñones y vejiga, que deben combatirse con el uso de las

Pastillas Dr. Becker para los Riñones y Vejiga

Se venden en las boticas y las recomiendan los boticarios. Mientras más pronto las tome, mucho mejor para Ud.

Sillas para Guaguas

Torneadas y barnizadas, sólo $ 28 — Pisos para oficinas y fábricas, balaustros, patas para mesas a precios sin competencia.

FABRICA DE PUERTAS Y VENTANAS "CHACABUCO"

HERMANN RADEFELDT & Cía. Ltda.

CHACABUCO N.o 61 ——:—— TELEFONO 180, EST.

LA PRECOUPACION DE LOS AFICIONADOS

No solo nuestros aficionados, sino que el público en general, se mantienen preocupados, con motivo de la concertación de la pelea entre Carlos Uzabeaga y Juan Salazar.

La forma en que se han impuestos estos muchachos sobre Humberto Guzmán los ha hecho acreedores a la admiración de los entendidos, que creen ver en ellos un futuro gran campeón.

Después de las dificultades que habían pendientes, se logró formalizar el contrato de pelea, habiendo convenido en las siguientes bases:

Dies rounds, con guantes chicos.

Premio a partir: 60 por ciento al vencedor y 40 por ciento al vencido.

Peso: Uzabeaga, no más de 55 kilos, y Salazar, no menos de 53.500 kilos.

Referée, señor Alvaro de la Cruz.

Fecha: el 18 del presente en el Hippodrome Circo.

LOS ENTRENAMIENTOS

Los rivales ya se encuentran sometidos a los trabajos de costumbre. Uzabeaga, tiene instalado su cuartel de entrenamientos en el cómodo Gimnasio de "Los Tiempos B. C.", siendo secundado por el popular peso mosca Juan Rojas y el peso liviano, Trias.

Salazar partió a Vitacura, donde trabajará hasta cuatro días antes del match, contando en esa con todos los elementos necesarios para hacer una acabada preparación.

ALGUNOS PREPARATIVOS DE LA EMPRESA

El contrato está firmado por la empresa de don Angel Tagini, que desde hace algún tiempo tenía compromisos con uno de los pugilistas para efectuar el match.

Conocida como es por nuestros aficionados la competencia del señor Tagini para la organización de estos espectáculos, estamos seguros que contarán con la confianza que este match en cuanto a organización no dejará nada que desear.

Desde luego, hemos visto los cartelones de réclame, que serán una verdadera novedad para nosotros, y son debido a la pluma de Alfredo Adduard.

El local el Hippodrome Circo, será arreglado en forma que ofrezca toda clase de comodidades a los numerosos asistentes.

Aún cuando los precios no se van alterar, nos dijo ayer el señor Tagini, este encuentro deberá producir esa noche una entrada superior a $ 25,000.

RETAZOS y SALDOS

de Sedas, Lanas y Algodones a precios de GRAN BARATURA!!

¡¡Continúan las Grandes Ofertas de Vestidos, Trajes y Ropa de Abrigo para señoras A PRECIOS MUY BAJOS!!

LA MAS COLOSAL DE LA SEMANA: a $ 3.95 REALIZACION DE MEDIAS DE SEDA

UNA BARATURA SIN PRECEDENTES: a $ 5.90 TERCIOPELO INGLES EN CALIDAD MUY FINA

UNA OFERTA ESTUPENDA a $ 3.95 CAMISAS DE DIA PARA SEÑORAS

HOY LIQUIDAMOS: Cintas, Carteras, Encajes, Paraguas, Lana, etc., a precios ínfimos!

EN PAQUETERIA:

LANA INGLESA partida, de 2 hebras, para tejer, en varios colores, la madeja de 50 gramos

$ 3.50

LANA INGLESA partida, de 4 hebras, la madeja de 50 gramos

$ 3.90

LANA ASTRAKAN, especial para tejer trajes de niños, colores surtidos, la madeja de 50 gramos

$ 5.80

ADORNOS de brillo especial para trajes, en varios tamaños y colores, la docena

$ 0.50

ALFILERES negros corrientes, la caja de 50 gramos

$ 0.70

Gath & Chaves Ltda.

EN CINTAS:

GALONES de fantasía para adornos de trajes, infinidad de dibujos, anchos y colores de moda, el metro, según ancho, desde

$ 1.50

ENCAJES de Bruselas, legítimo, para adorno de trajes de novias, diversos anchos, el metro, desde

$ 3.00

GALONES de algodón, en colores con monitos, especiales para adornos de delantales, el metro

$ 0.80

ENCAJES anchos en seda, para trajes de señora, en blanco, negro y colores, según clase, el metro, desde

$ 9.50

RETAZOS en cintas de seda de distintos anchos y colores, especiales para lazos, a precios de gran realización.

PRECIOS IRRISORIOS EN nuestro departamento de PAQUETERIA ¡VISITELO AHORA MISMO!

EN GARNITURES (PARIS):

CARTERAS para señoras, en seda, de varios colores, con espejito interior, forma práctica, a

$ 5.50

CARTERAS para señoras, cuero marroquí, colores variados, forma plana con división y espejito interior, desde

$ 18.50

CIERRES de fantasía y lisos para maletines, en colores de moda, diversidad de formas y estilos muy novedosos, desde

$ 5.90

LINDOS modelos en PEINETAS de fantasía para melenas, en color, negros y carey con piedras y lisas, artículo muy práctico, desde

$ 9.50

PARAGUAS para señoras y niñas, en media seda, con puños de fantasía, modelos variados, desde

$ 30.00

Continua

la más grandiosa realización a los precios extremadamente reducidos co que la

FABRICA DE TEJIDOS D PUNTO

"THE JERSEY"

está ofreciendo sus inmensas existencias.

Sepa usted examinar estos precios y aprovéchelos

TRAJES con bata de lana, valían $ 250, rebajados, a .. .. .. $	120.0
TRAJES sastre de lana y seda, todos colores, modelos última novedad, valían $ 190, rebajados, a .. .. .. $	79.0
ABRIGOS de lana inglesa, cardada, 3|4, última moda, valían $ 190, rebajados, a.. .. .. $	70.0
BATAS de lana inglesa, con adornos cardados en colores elegidos, valían 180 pesos, rebajados, a .. .. $	70.0
PALETOES lana, punto grueso, valían $ 75, ..rebajados, a. .. .. $	42.0
CHALES de lana dobles, con guarda hecha a mano, valían $ 65, rebajados, a .. .. .. $	40.0
JERSEY gruesos, para caballeros, valían $ 65, rebajados a.. .. .. $	40.0
JERSEY para niños y niñas, valían $ 30, rebajados, a.. .. .. .. $	14.5
CHALECOS de lana para señoras, caballeros y niños, valían $ 45, rebajados, a .. .. .. $	29.0
CAPITAS de lana, todos colores, de 1 a 6 años, valían $ 42, rebajados, a.. .. .. $	22.5
TERNITOS de lana para niños, punto grueso y fino, valían $ 40, rebajados, a.. .. .. $	22.0
CHOMBAS de lana, todos colores, valían $ 30, bajados, a .. .. .. $	19.5
BUFANDAS de lana cardada, valían $ 15, rebajadas, a .. .. .. $	9.0
BUFANDAS con gorro, para niñitas, valían $ 20, rebajadas, a $	12.0
BATITAS de lana, todas edades y modelos, lindos colores, valían $ 35, rebajadas, a.. $	20.00
ECHARPES de lana, cardados, artículo muy bueno, valían $ 40, rebajados, a.. .. ... $	24.50
ABRIGUITOS de lana para niños, en punto astrakán, todos tamaños, valían $ 41, rebajados, a.. .. .. . $	19.50
CAMISETAS de lana, para señoras, colores blanco y rosa, valían $ 27, rebajados, a.. $	15.00
PANTALONES de lana en punto jersey, valían $ 34, rebajados, a . $	18.00
COMBINACION de lana para señoras, en tejido fino, valían $ 40, rebajadas, a .. .. $	28.00
CAMISETAS de hilo de seda, para señoras, valían $ 15, rebajadas, a.. .. .. $	8.50
CASACAS de lana con bolsillo, modelos muy prácticos, valían $ 48, rebajadas, a .. .. .. $	23.50
PALETOCITOS para guagua, tejidos a mano, valían $ 25, rebajados, a.. .. .. $	12.00
MEDIAS de lana, tipo ..sport, para niños y niñas, de los N.os 7 1|2 al 10, valían $ 12, rebajadas, a .. .. .. $	8.00
GUANTES de lana, para niños, de 2 a 10 años, valían $ 6, rebajados, a .. .. $	3.80

Fábrica de Tejidos de Punto

"THE JERSEY"

DEPOSITOS EN LIQUIDACION

21 DE MAYO, esquina SANTO DOMINGO. — AGUSTINAS 979, entre Estado y Ahumada

DELICIAS 909, esquina ESTADO.— SAN DIEGO 156 (Fábrica). — EN VALPARAISO: CONDELL 286

Gran Peluquería

DE LUJO

2732 – PORTAL EDWARDS – 2732

Abierto de 8 A. M. a 8 P. M.

Salón para Caballeros.–Todo el personal escogido.

SALON ESPECIAL PARA SEÑORITAS

Atendido por el famoso Peinador Francés

JUAN CHAPOULAND

Titulado en París

Especiaista Ondulación Marcel, Aplicación de Tinturas, Masaje facial, Corte de melenas en todos estilos.

SECCION DE BAÑOS

TIBIOS: Afrecho, Azufre, Sal de mar, Sulfureto de potasa, Mineral de Chillán, Perfumado, etc.

Gran surtido en Perfumería Fina y Artículos de Tocador

DELICIAS 2732

M. KIDO

SOCIEDADES ANONIMAS

COMPAÑIA DE SEGUROS "LA CHILENA CONSOLIDADA"

CITACION A JUNTA GENERAL EXTRAORDINARIA DE ACCIONISTAS

Por acuerdo del Directorio y en conformidad a lo dispuesto en el artículo 36 de los Estatutos, convócase a los señores Accionistas de la Compañía de Seguros "La Chilena Consolidada", a una Junta General Extraordinaria que se celebrará el 17 del presente, a las 2 P. M., en la oficina de la Compañía, en Valparaíso, calle Cochrane N.o 801, con el objeto de someterles a su consideración la reforma de los Estatutos de la Sociedad.

Los artículos de los Estatutos cuya modificación se propondrá son los siguiente: 1, 2, 3, 4, 5, 6, 11, 12, 13, 16, 18 (incisos 2.o, 3.o y 5.o), 21, 28, 34, 35, 37, 38 y los tres artículos transitorios.

El objeto de la reforma de los Estatutos es, principalmente, acordar el aumento del capital social a $ 20.000,000, con el objeto de tomar a su cargo los negocios de otras compañías de seguros.

Con motivo de esta reforma, se modifican diversos artículos de los Estatutos, consignados en el presente aviso, y se agregan otras disposiciones indispensables para armonizarlos.

Valparaíso, Julio 6 de 1925.

EL PRESIDENTE

17—J.

COMPAÑIA DE SEGUROS "LA ALIANZA CHILENA"

CITACION A JUNTA GENERAL EXTRAORDINARIA DE ACCIONISTAS

Se cita a los señores accionistas de "La Alianza Chilena" para aprobar el acuerdo del Directorio de fusionarse con "La Chilena Consolidada", en uso de la atribución que le da el artículo 2.o de los Estatutos. La reunión tendrá lugar el Miércoles 15 del presente, a las 2 de la tarde, en los salones de la Compañía, en Valparaíso, calle Cochrane esquina Urriola.

Valparaíso, Julio 4 de 1925.

EL PRESIDENTE

15—J.

COMPAÑIA DE SALITRES DE ANTOFAGASTA

EXTRACTO DE LOS ACUERDOS DE LA JUNTA GENERAL EXTRAORDINARIA DE ACCIONISTAS DEL 26 DE JUNIO DE 1925

En la Junta General Extraordinaria de Accionistas del 26 de Junio, en que estaban representadas 1.586,153 acciones, se tomaron, con los votos afirmativos de 1.516,130 acciones, contra 47,657 negativos y 22,366 en blanco, los acuerdos que, en extracto, a continuación se consignan:

a) Enajenar, con la deducción de que se hablará más adelante, y previo el pago ya anunciado de un dividendo ordinario de un chelín cuatro peniques por acción ($ 2.80), el Activo y Pasivo de la Compañía a The Lautaro Nitrate Company Limited por la suma de £ 2.560,000 pagadera al contado. Los accionistas de la Compañía de Salitres de Antofagasta tendrán derecho a suscribir, a la par, hasta 512 mil acciones de The Lautaro Nitrate Company Limited, de valor nominal de £ 5 cada una, que se emitirán para este objeto. Estas acciones se canjearán en la proporción de una acción de The Lautaro Nitrate Company Limited por tres acciones tres cuartos de la Compañía de Salitres de Antofagasta. Se entenderá que desean acogerse a esta opción los accionistas que no manifiesten por escrito a la Compañía un deseo contrario, antes del 12 del mes en curso.

Para la operación anterior, se deducirá previamente del capital de la Compañía de Salitres de Antofagasta la cantidad de £ 550,000, que se distribuirá a nuestros accionistas, además de lo que se reciba de The Lautaro Nitrate Company Limited, a prorrata de sus acciones.

b) Disolver anticipadamente la Sociedad y ponerla en liquidación, designando liquidadores a los señores Carlos Barroilhet, Julio Pereira y Carlos del Campo N.

El detalle completo de los acuerdos se envía en circular a los señores accionistas.

Valparaíso, Julio 1.o de 1925.

CARLOS DEL CAMPO N.,

DIRECTOR-GERENTE.

12—J.

"LA SANTIAGO"

COMPAÑIA NACIONAL DE SEGUROS

AGUSTINAS N.o 1136

Cítase a los señores accionistas a Junta General Ordinaria para el Viernes 10 del presente, a las 4 P. M., en el local de la Compañía.

Santiago, 1.o de Julio de 1925.

Nicolás Vicuña Correa,
Presidente.

10—J.

"LA MAPOCHO"

COMPAÑIA NACIONAL DE SEGUROS

AGUSTINAS N.o 1136

Cítase a los señores accionistas a Junta General Ordinaria para el Viernes 10 del presente, a las 4.30 P. M., en el local de la Compañía.

Santiago, 1.o de Julio de 1925.

Enrique Morandé Vicuña,
Presidente.

10—J.

BANCO NACIONAL

En conformidad a lo dispuesto en los artículos 37 y 38 de los Estatutos, se cita a Junta General Ordinaria de Accionistas para el Sábado 11 del corriente mes, a las 2.30 P. M., en la oficina del Banco.

V BLANCO,
Presidente.

Santiago, 1.o de Julio de 1925.

BANCO NACIONAL

Para los efectos del artículo 43 de los Estatutos, el Registro de Transferencias de Acciones estará cerrado desde el 1.o hasta el 11 del actual, inclusives.

ABEL GOMEZ,
Director-Gerente.

Santiago, 1.o de Julio de 1925.

BANCO DE CHILE

En virtud de lo dispuesto en el artículo 46 de los Estatutos, se cita a los señores accionistas a Junta General Ordinaria para el Lunes 13 del presente, a las 3 P. M.

Santiago, 2 de Julio de 1925.

AUGUSTO VILLANUEVA G.,
Presidente.

13—J.

BANCO DE CHILE

Para los efectos del artículo 52 de los Estatutos, el Registro de Transferencias de Acciones permanecerá cerrado desde el 2 hasta el 13 inclusives, del presente mes.

Santiago, 2 de Julio de 1925.

PEDRO A. TORRES,
Director-Gerente

13—J.

"LA ALSACIA"

COMPAÑIA NACIONAL DE SEGUROS

AGUSTINAS N.o 1136

Cítase a los señores accionistas a Junta General Ordinaria para el Viernes 10 del presente, a las 5 P. M., en el local de la Compañía.

Santiago, 1.o de Julio de 1925.

Manuel García de la Huerta,
Vicepresidente.

10—J.

FERROCARRILES DEL ESTADO

Solicítanse propuestas públicas para el 22 de Setiembre próximo por eclisas, pernos y clavos rieleros.

Bases, planos y antecedentes en la Secretaría del Departamento de Materiales y Almacenes en la Estación de Alameda.

Santiago, 18 de Junio de 1925.

ADQUISICION DE MATERIALES, UTILES DE ESCRITORIO Y DE IMPRENTA, MAQUINARIAS, HERRAMIENTAS, etc.

Las propuestas públicas por materiales, útiles, etc., para el consumo de la Empresa, durante el año 1925, cuyos pormenores se detallan en los cuadernos impresos (Grupos), que están a la venta en la Secretaría del Departamento de Materiales y Almacenes, en la Estación de Alameda, serán abiertas en dicho Departamento a las 3 de la tarde y en los días que a continuación se indican, siendo sus valores aproximados, en moneda corriente, los siguientes:

El 8 de Julio de 1925

Grupo N.o 27.— Material para alumbrado eléctrico de locomotoras y equipos	$ 700,000
Grupo N.o 40.— Materiales para línea aérea de electrificación de la I Zona	$ 379,000

El 28 de Julio de 1925

Grupo N o 33.— Repuestos para locomotoras, coches y carros	$ 5,000

Bases y antecedentes en la Secretaría del Departamento de Materiales y Almacenes en la Estación Alameda.

La apertura de las propuestas públicas solicitadas para el 16 de Junio, en la parte relativa al Grupo N.o 36, queda postergada para el 14 de Agosto próximo.

Santiago, Marzo 5 de 1925.

Solicítanse propuestas públicas para el 21 de Agosto próximo por tablones de roble, acero, remaches, pernos, tuercas, cañería, bronce para descansos y fierro en planchas.

Bases y antecedentes en el Departamento de Materiales y Almacenes: Estación Alameda.

Santiago, 19 de Mayo de 1925.

POSTERGACION APERTURA PROPUESTAS

GRUPOS 27 Y 36

Las propuestas públicas correspondientes a los Grupos 27 y 36, serán abiertas en 20 de Agosto y 1.o de Octubre próximos, respectivamente.

Santiago, 22 de Junio de 1925.

PROPUESTAS

Solicítanse propuestas públicas para el 28 de Agosto del presente año, por dos pescantes a vapor y por cuatro auto-carriles.

Bases y antecedentes en el Departamento de Materiales y Almacenes, en la Estación Alameda.

Santiago, 29 de Mayo de 1925.

Solicítanse propuestas públicas para el 31 de Julio próximo, por fierro galvanizado liso y acanalado, tornillos de fierro y aceite para cilindros con sobrecalentador.

Bases y antecedentes en la Secretaría del Departamento de Materiales y Almacenes, en la Estación de Alameda

8—J.

PLUMEREROS

Encontrarán gran surtido de mangos torneados y lisos en la

BARRACA Y FABRICA

LA REPUBLICA

Domeyko 2354 — Teléfono 182

PARQUE

SOCIEDAD
— DE —
RENTA URBANA PASAJE MATTE

Se cita a Junta General Ordinaria de Accionistas para el Miércoles 15 de Julio, a las 3 P. M., con el objeto de pronunciarse sobre la Memoria y el Balance correspondientes al primer semestre del presente año.

El Directorio.

15—J.

PROPUESTAS PUBLICAS

Pídense propuestas públicas para la adquisición de las siguientes resmas de papel para atender las necesidades del servicio durante el año próximo y cuyo pago deberá efectuarse con fondos del mismo año:

20,000 resmas de papel N.o 1.
25,000 resmas de papel N.o 2.
10,000 resmas de papel N.o 3.

Las propuestas se abrirán el Jueves 16 del actual, a las 3 P. M., en la Sección Almacenes de la Dirección General de Educación Primaria, donde los interesados pueden consultar bases y antecedentes.

El Director General de Educación Primaria

12—J.

CONTRIBUCION DEL ALCANTARILLADO DE SANTIAGO

Se recuerda a los propietarios, que durante el presente mes de Julio deben pagar la contribución de alcantarillado del segundo semestre del año. Expirado el mes se cobrarán intereses penales y transcurrido el semestre se procederá al cobro judicial.

Esta contribución se cobra en conformidad a la ley N.o 1,624 bis y para los efectos de su pago no tiene ninguna relación con la ley del Impuesto a la Renta.

La Caja de la Dirección del Alcantarillado recibe estos pagos de 10 a 12 M. y de 2 a 4 P. M., en DELICIAS 1123.

Santiago, Julio de 1925.

EL DIRECTOR.

7—J.

LLEGARON

bazas de piedra en todas sus medidas, lingue muy seco

VIGAS Y VIGUETAS

álamo mach. 1|2x4 1|2; pilastras, guardapolvos y cornisas

BARRACA Y FABRICA "LA REPUBLICA"

DOMEYKO 2354 **TELEFONO 182**

20—J.

"LA ALEMANA"

SOCIEDAD NACIONAL DE SEGUROS CONTRA INCENDIO, RIESGO DE MAR, ACCIDENTES DEL TRANSITO, ETC.

CAPITAL SUSCRITO	$ 2.000,0
CAPITAL PAGADO	900,0
FONDO DE RESERVA	383,8
FONDO DE REASEGUROS	150,0
FONDO PARA FUTUROS DIVIDENDOS	100,0
FONDO DE FLUCTUACIONES DE VALORES	8,0

51.a MEMORIA SEMESTRAL EN 30 DE JUNIO DE 19

DIRECTORIO

Presidente	Señor RICARDO PIWONKA
Vice - Presidente	Señor BENITO CAMINO
Director	Señor JORGE HORMANN
Director	Señor CARLOS SCHURMANN
Director	Señor HECTOR CLARO
Director	Señor HERMAN ECHEVERRI
Director	Señor GABRIEL PALMA R.
Director - Gerente	Señor ALBERTO VILLEGAS

EN VALPARAISO

Señor ENRIQUE WIEGAND   Señor ENRIQUE FRASSER

51.a MEMORIA

PRESENTADA A LA ASAMBLEA GENERAL DE ACCIONISTAS, DE JULIO DE 1925

SEÑORES ACCIONISTAS:

Tenemos el honor de presentaros el quincuagésimo primer balance semestral, que arroja un utilidad de .... $
que unida al Fondo de Accionistas de ....

forma un total disponible de .... $

Que os proponemos distribuír como sigue:
A repartir a los señores Accionistas un dividendo de $ 18.00 por acción .... $
A Fondo de Reserva, 10 por ciento de la utilidad ....
A Gratificación de Empleados ....
A Fondo Fluctuación de Valores ....

Aceptada esta distribución, los fondos de la Sociedad quedan como sigue:
CAPITAL .... $
FONDO DE RESERVA ....
FONDO DE REASEGUROS ....
FONDO PARA FUTUROS DIVIDENDOS ....
FONDO DE FLUCTUACIONES DE VALORES ....

A continuación insertamos un detalle de la cuenta Bonos y Acciones:
218 Acciones Compañía Nacional de Cerveza, a $ 20.00 cada una .... $
2,750 Acciones Compañía Industrial, a $ 37.00 cada una ....
1,750 Acciones Banco Español de Chile, a $ 116.00 cada una ....
42 Acciones Compañía de Gas, a $ 60 cada una ....
10 Acciones Banco Hipotecario y de Crédito, a $ 30.00 cada una ....
194,000 Bonos 8 por ciento Caja Crédito Hipotecario, a $ 96.00 cada uno ....
4,000 Bonos 7 por ciento Banco Hipotecario de Chile, a $ 85.00 cada uno ....
573,000 Bonos 8 por ciento Banco Hipotecario de Chile, a $ 82½ cada uno ....
6,300 Acciones Compañía Minera, 700 acciones Schwager, 400 Máfil y 1,100 Tocopillas vendidas ....
50 Acciones Compañía de Seguros "La Germania", a $ 60.00 cada una ....
50 Acciones Compañía de Seguros "La Araucanía", a $ 60.00 cada una ....
1,000 Acciones Banco Osorno y La Unión, a $ 158.00 cada una ....
1,000 Acciones Compañía Minera e Industrial ....
1,000 Acciones Compañía Refinería de Viña del Mar, a $ 25.00 ....
21,000 Bonos Banco Hipotecario Valparaíso 8 por ciento, a 87 ....
111 Banco Osorno y La Unión, 1.a cuota pagada ....
10 Banco Hipotecario y de Crédito, a 30 ....

Según el artículo 28 de los Estatutos, corresponde nombrar la Comisión Inspectora para el en curso.

ALBERTO VILLEGAS,
Secretario.

RICARDO PIWONKA.
Presidente.

COMPAÑIA DE SEGUROS "LA ALEMANA"

BALANCE AL 30 DE JUNIO DE 1925

DEBE		HABER
Capital	$ 900,000.00	Bonos y Acciones
Fondo de Reserva	375,152.20	Bancos, en cuenta corriente
Dividendos por Pagar	7,121.02	Caja
Fondo de Reaseguros	150,000.00	Primas Pendientes
Fondo para Futuros Dividendos	100,000.00	Agencias
Fondo de Accionistas	47,734.35	Muebles y Utiles
Préstamos con garantía	27,550.92	Operaciones Pendientes
Siniestros por liquidar	45,000 00	Fondo de Fluctuación de Valores
Ganancias y Pérdidas	87,108.60	
	1.739,667.09	

GANANCIAS Y PERDIDAS

DEBE		HABER
Reaseguros, comisiones, gastos generales, sueldos, etc.	$ 329,538.81	Primas de Seguros
Siniestros	193,149.04	Intereses
Saldo, Utilidad	87,108.60	
	$ 609,796.45	

Santiago, 30 de Junio de 1925.

LORENZO URRUTIA PICA, Contador.   **ALBERTO VILLEGAS**, Director - Gerente.

INFORME

SEÑORES ACCIONISTAS:
Hemos revisado los Libros y Documentos en Cartera, encontrando todo conforme.

Santiago, 30 de Junio de 1925.

AUGUSTO MORERE   **CARLOS DOGGENWEILER**

BANCO REGULO VALENZUELA & Cía.

JUNTA DE ACCIONISTAS

En conformidad a lo dispuesto en el artículo 31 de los Estatutos, cítase a Junta General Ordinaria de Accionistas para el Martes 14 de los corrientes, a las 5 P. M., en las oficinas del Banco.

Santiago, 3 de Julio de 1925.

REGULO VALENZUELA R.
Presidente.

Registro de Transferencias de Acciones

El Registro de Transferencias de Acciones permanecerá cerrado desde esta fecha hasta el 14 del presente mes, inclusive.

Santiago, 3 de Julio de 1925.

CARLOS SALINAS O.
Director-Gerente.

12—J.

BANCO ESPAÑOL DE CHI

En virtud de lo dispuesto en el artículo 45 de Estatutos del Banco, cítase a Junta General Ordi de Accionistas para el Martes 14 del actual, 3 P. M.

Valparaíso, Julio 3 de 1925.

RAMON NIETO,
Presidente.

BANCO ESPAÑOL DE CHI

De conformidad con lo dispuesto en el artícul del Reglamento del Banco, queda cerrado el Re de Transferencia de Acciones desde el 3 hasta el del corriente, ambos inclusives.

Valparaíso, Julio 3 de 1925.

MANUEL CASTRO VALDIVIA,
Gerente.

PAPERCHASE

Asociación de Paperchase de Chile

LA REUNION EN HONOR DEL PRINCIPE DE GALES

El directorio de esta corporación, dirigente del deporte hípico en el país, celebró sesión el 3 del presente y tomó los siguientes acuerdos:

Paperchase al Príncipe de Gales. —Facultar ampliamente a su vicepresidente coronel don Bartolomé Blanche, para que de acuerdo con las resoluciones de la comisión de festejos nombrada por el Supremo Gobierno, tome las medidas del caso para la organización y buen éxito de este "meet". El señor Blanche hizo presente que en vista de las conversaciones que había avanzado sobre este particular, podía anticipar que dentro de todas las probabilidades esta fiesta se verificaría en los campos vecinos a Quillota o Limache.

Pesebreras.— El coronel Blanche manifestó que de acuerdo con la comisión que le confiriera el directorio en su sesión anterior, proseguía en sus gestiones a fin de dotar a la Asociación de un picadero y pesebreras, donde los socios pudieran perfeccionar sus conocimientos de equitación y facilitar la mantención y cuidado de sus caballos. El directorio agradeció la diligencia y molestias que se ha impuesto el señor Blanche para el desempeño de su cometido y lo facultó para seguir adelante sus gestiones.

Reglamento de concursos. — El director comandante don Germán Ossa Prieto dió lectura al proyecto de reglamento de concursos que ha elaborado cumpliendo la comisión que le diera el Directorio, acordándose repartirlo entre los miembros del directorio a fin de pronunciarse en una próxima sesión:

Reglamento de paperchase.— El secretario don Armando Vargas G., comisionado por el Directorio para estudiar este reglamento, presentó una minuta con las ideas capitales para la organización de estos "meets" y las obligaciones que se deben imponer a los clubs afiliados a la Asociación. Como en el caso anterio esto proyecta se repartirá a los miembros del Directorio.

Separación de socios.— En vista de las reiteradas faltas de cumplimiento a los Estatutos de la Asociación por alguns de las corporaciones asociadas, se acordó separarlas de la Asociación de Paperchase de Chile reservándoles el derecho de solicitar su incorporación de acuerdo con los Estatutos, a tres corporaciones de Santiago.

Afiliación internacional. — Se tomó razón de las gestiones hechas para obtener la afiliación de la Asociación a la Federación Ecuestre Internacional. Se levantó la sesión.

FOOTBALL

El 13.o aniversario del Badminton

LAS FIESTAS DEPORTIVAS Y SOCIALES CON QUE SERA CELEBRADO

El Badminton, una de las instituciones más prestigiosas de la capital, prepara con todo entusiasmo la celebración de su 13.o aniversario, que será el 12 del presente.

Como número principal figura un gran torneo de atletismo en que participarán los más escogidos exponentes de la capital, encuentros de foot-ball y un banquete oficial.

EL TORNEO DE ATLETISMO

Se verificará durante los días Sábado y Domingo próximos en el Estadio de Los Leones, en conformidad al programa que hemos dado a conocer en ediciones anteriores.

Se han apresurado a inscribirse en el extenso programa representantes de todos los clubs afiliados a la Asociación Atlética de Santiago, reinando entre todos ellos inmenso entusiasmo.

Distinguidas personalidades de nuestro mundo social y comercial han donado valiosos premios, que se distribuirán hasta los terceros puestos de cada prueba.

Las inscripciones se continúan recibiendo en la secretaría del Badminton, San Antonio 359, y se cerrarán impostergablemente hoy, a las 6 P. M., hora en que se verificará el sorteo de las series.

LOS LANCES DE FOOT-BALL

En el Estadio del Club Gath y Chaves jugarán el Domingo los primeros, segundos y terceros equipos del Badminton con los de igual categoría del Guacolda F. C., por las competencias oficiales de la Asociación de Foot-Ball de Santiago.

EL BANQUETE

A las 8 P. M. del Domingo, en los comedores del Club de Empleados de Bancos, se verificará el banquete oficial en celebración del aniversario, al cual se ha invitado a numerosos dirigentes del atletismo y del foot-ball local.

Las adhesiones para esta manifestación se reciben de 6 a 8 en la secretaría, hasta el Sábado próximo.

Manifestación a dos deportistas

Con motivo de haber obtenido la licenciatura en medicina los señores Guillermo Ahumada y Carlos Urrutia, sus compañeros del Internado y amigos, le ofrecerán el Jueves próximo una manifestación en su honor.

Las adhesiones las recibe el señor Arturo Flores, en la secretaría de la Presidencia de la República.

DELL'ORTO 1.o (3) v. RUIZ HERMANOS F. C. 1.o (3).— El Sábado último se llevó a efecto en la cancha del Maestranza, este encuentro por la serie A., de la Liga Comercial.

Después de un encuentro muy movido, se llegó al término del match con un empate a 3 goals.

Arbitró este encuentro, el señor Coloma.

5 DE ABRIL F. C.— Este club sostendrá el Domingo próximo un match con el Caupolicán F. C. de Rancagua, por la competencia de la Copa "La Cruz" F. C.

Liga de Football José Arrieta

Con un público superior a mil personas se efectuaron anteayer las partidas por el campeonato de apertura de esta Liga.

Todos los clubs lucharon con energía y caballerosidad por el triunfo.

El público se retiró complacido por el resultado de los matchs, siendo la mayoría ganados por la cuenta mínima.

Resultado: Oriental II v. Peñalolén II, Ganó Oriental; Rochette II v. San Salvador, empate a cero goal; Guindos I v. Rochette I, ganó Guindos por dos goals a cero; Oriental I v. Peñalolén I, ganó Peñalolén I, por un goal a cero.

—Cita al Consejo para hoy, a las 6 P. M.

WANDERER INFANTIL II A. (2) v. Juan N. FRIAS INFANTIL II (0).— Este match oficial jugado el Domingo en la cancha Fábrica de Gas, se resolvió con el triunfo del Wanderer, por 2 tantos a cero.

LAS ACTIVIDADES DEPORTIVAS EN EL CENTENARIO DE BOLIVIA

LA FEDERACION DE FOOTBALL DE CHILE ES INVITADA OFICIALMENTE PARA PARTICIPAR EN UN TORNEO ENTRE PERUANOS, BOLIVIANOS Y CHILENOS

LA PAZ 5. — El presidente de la Asociación Boliviana de Football, visitó a los Ministros del Perú y de Chile, rogándoles gstionar la venida de equipos de footballs a sus respectivos países, para las fiestas del Centenario. Ambos Ministros acogieron favorablemente la invitación, y las trasmitieron a sus respectivos Gobiernos. (U. P.)

UN CABLE DEL DELEGADO CHILENO

LA PAZ 6. — El delegado en esta ciudad de la Federación de Football de Chile, señor Federico Fanta, ha dirigido al señor Carlos Cariola, presidente de esta entidad, el siguiente telegrama:

"Confirmo los propósitos del Gobierno boliviano de incluir en las festividades centenarias un torneo internacional de football para los componentes chilenos, peruanos y bolivianos de la Confederación Sur-Americana de Football.

El Presidente electo, doctor Villanueva, me reiteró hoy su invitación oficial a la Federación de Football de Chile, como entidad oficial chilena en el Continente, para que envíe un equipo.

La Confederación Sur-Americana de Football autorizó este certámen." — (Especial).

EXCURSIONISMO

A beneficio de un campo deportivo

EL FESTIVAL DE MAÑANA EN EL TEATRO ESMERALDA

El Cuerpo de Excursionistas Jorge Matte, pondrá término, mañana a los preparativos relacionados con la velada que llevará a cabo en pro del campo deportivo, que tienen instalado en la calle Concepción 1366, esta velada se efectuará a las 9 y media P. M. en el hermoso Teatro Esmeralda. Se ha confeccionado un novedoso y atrayente programa de variedades, siendo la primera parte únicamente de películas cómicas de reconocida manufactura, en la segunda parte actuarán los descollantes actores, Alberto Moreno, quien llevará a cabo sensacionales pruebas equilibristas; la precoz tonadillera Gabrielita Ubilla, cantará escogidos couplets, y como número especial en honor de esta velada, "El organito de la tarde"; la señorita Ester Martínez, un selecto número de concierto de guitarra, termina el programa con "Un momento de risa", por Luis Rojas Gallardo.

Las localidades se han fijado a precios populares. El Cuerpo Jorge Matte espera del público una franca cooperación, por cuanto el producto de la función está destinado para incrementar la práctica de los deportes y al mismo tiempo mejorar la instalación del campo deportivo, único medio de lograr obtener el mejoramiento físico e intelectual de los chilenos.

Mañana a las 6 y media P. M., se reune el directorio en el local de costumbre. Se recomienda a los socios colocadores de entradas que deben dar cuenta a sus capitanes en los locales que éstos han designado, para así evitar inconvenientes de última hora.

LIGA INFANTIL DE FOOT-BALL. —El Consejo de esta corporación está citado para hoy, a las 9 P. M., en el local de costumbre.

El directorio se reunirá en seguida.

WANDERER INFANTIL II B. (1) v. LA UNION INFANTIL (0). — El Domingo jugó su primera partida oficial el segundo cuadro B. del Wanderer, venciendo al Artesanos La Unión, por la cuenta mínima.

LOS ENCUENTROS UNIVERSITARIOS DE MAÑANA. — Mañana, en la cancha de la Escuela de Medicina, se efectuará la cuarta reunión oficial de la Federación Universitaria de Deportes.

Farmacia B. v. Medicina B. —Por segunda división de la Dirigente Universitaria, se medirán los segundos cuadros de estos centros deportivos estudiantiles, centros que han dado muestras de estar bastante bien constituídos y ser de los más entusiastas de entre los que militan en las filas de la Federación.

Esta contienda será arbitrada por el señor Oscar Gallardo.

Medicina A. v. Farmacia A. — A segunda hora y ante el árbitro señor Juvenal Galdames, se presentarán los cuadros superiores de Medicina y Farmacia, equipos que cuentan con jugadores de la talla Massaley, Adriazola, Corte, en el segundo y Urrutia, Urzúa, Galán, Baeza y Worm, en el once "Galénico".

Director de turno de esta reunión ha sido designado el señor Pablo Sainte-Mario.

—Las entradas para los jugadores deben pasar a retirarlas los delegados, hoy de 6 a 8 P. M., a la sección deportes de "El Diario Ilustrado".

FEDERACION UNIVERSITARIA DE DEPORTES.—Cita a sesión de delegados para hoy a las 9.30 P. M. en el "Diario Ilustrado".

Recorte AHORA MISMO este aviso, llene el cupón y remítalo a Instituto Sanitas, Casilla 582, Santiago, y le enviaremos un hermoso folleto sobre la crianza racional de los niños.

Nombre ....

Dirección ....

NO SE ALARME!

cuando su esposa le comunique que el niño está enfermo y se debilita día a día por falta de alimentación suficiente.

Con el primer frasco de

LACTAGOGO
(Instituto Sanitas)

la secreción láctea de la madre aumentará considerablemente y su hijo recuperará la perdida

PROP. ACHROS

ATLETISMO

Los torneos oficiales en 1925

EL CAMPEONATO NACIONAL.—SE REALIZARA EN OCTUBRE PROXIMO

La Asociación Atlética de Santiago nos ha solicitado que demos a conocer el programa de torneos a realizarse en el presente año y además el programa completo del próximo Campeonato Nacional que este año se efectuará en nuestra capital en el mes de Octubre.

PROGRAMA DE TORNEOS PARA EL AÑO DE 1925

Primer torneo en el mes de Mayo organizado por los Clubs Badminton y Flamengo.—Pruebas con handicap, 800 metros, salto alto, 110 metros vallas y disco. Por el Campeonato de Santiago, posta olímpica, 200 metros, 1,500 metros, salto largo y bala.

Segundo torneo en el mes de Junio organizado por los Clubs Santiago Atlético y Escuela de Artes. —Pruebas con handicap, 100 metros, garrocha, martillo, 5,000 metros y ascensión al Cerro San Cristóbal. Por el Campeonato de Santiago, 800 metros, salto alto, 110 metros vallas, disco y posta 4x100.

Tercer torneo en el mes de Julio organizado por los Clubs Atlántida y Sport Francais.—Pruebas con handicap, 400 metros planos, 1,500 metros, dardo, bala, media Marathon, por el Campeonato de Santiago, 100 metros, 400 metros vallas, garrocha, martillo y posta 4 por 400.

Cuarto torneo en el mes de Agosto, organizado por los Clubs Green Cross y La Unión.—Pruebas con handicap, 400 metros vallas, 10,000 metros cross country, salto largo, garrocha, 5,000 metros por el Campeonato de Santiago, 400 metros planos, dardo, salto triple, posta 10x100.

Quinto torneo en el mes de Noviembre organizado por los Club Gimnástico Alemán y Estokolmo.— Pruebas con handicap, 200 metro planos, salto triple, garrocha y disco y 10,000 metros marcha. Por Campeonato de Santiago, 10,000 metros, 3.000 metros por equipo, posta 3x100.

El 18 de Setiembre se efectuar un torneo popular cuyo program se acordará en su oportunidad.

Durante los días 26 y 27 de Setiembre se efectuará la eliminatoria de selección local.

EL CAMPEONATO NACIONAL D ESTE AÑO

El Campeonato Nacional se efectuará durante los días 10 y 11 d Octubre con el siguiente probrama

Día 10 de Octubre en la tarde, las 2 P. M.

10.000 metros marcha, lanzamiento de la bala, salto triple, serie de 400 metros planos, series de 11 metros vallas, series de 100 metro planos, salto largo, series de 40 metros vallas, series de 200 metro planos.

Día 11 de Octubre, en la mañan a las 9.30 A. M.

10,000 metros planos, 200 metro planos finales, 400 metros valla finales, 1,500 metros, lanzamient del disco y posta 4x100.

Día 11 de Octubre en la tarde, las 2 P. M.

800 metros planos, lanzamient del martillo, 100 metros planos finales, salto de la garrocha, 5.00 metros planos, lanzamiento del dardo, 110 metros vallas finales, salt alto, 400 metros planos, finales posta 4x100.

U. D. ESPAÑOLA 3.o (0) v. MAESTRANZA INFANTIL 3.o (0). —El Domingo se llevó a efecto este encuentro por la tercera serie de la Liga Infantil, en el Estadio Santa Laura. Después de una lucha muy reñida, se llegó al término del match con un empate a 0 goals.

ESPERANTO F. C.— A todos los ex-socios de este club se les cita para mañana, a las 9 P. M., en Eleuterio Ramírez 1357, para tratar sobre reorganización.

ASOCIACION DE ARBITROS DE CHILE. — Sección Santiago. — Cita a sesión de Directorio, para hoy, a las 9.30 P. M. en la secretaría, Estado 363.

Se recomienda la asistencia, por haber asuntos de importancia para la sección.

CURSO DE ASPIRANTES. — Hoy, en el mismo local, a las 9 P. M., se continuará con las clases del segundo curso de aspirantes, clase que estará a cargo del director, señor Francisco Troncoso.

CICLISMO

CLUB CICLISTA CENTENARIO.— Cita a junta general para hoy, a las 8.30 P. M., en primera citación y a las 9 P. M., en segunda, en el local de la Unión Ciclista de Chile, San Francisco 308.

EX-ASOCIACION CICLISTA DE SANTIAGO.— Para hoy, a las 8 1|2 P. M., están citados todos los delegados de los clubs que pertenecieron a esta corporación, con el objeto de liquidarla definitivamente y fusionarse con la nueva colectividad dirigente del ciclismo metropolitano.

CITACIONES

1.o de Mayo F. C.— Junta general para hoy, a las 9 P. M., en Coquimbo 1234.

General Borgoño F. C.— Junta general para hoy, a las 9 P. M., en "El Mercurio".

Tabla: Elección de secretario y un director.

Mundial Club.— Junta general para hoy, a las 9 P. M., en su nueva secretaría. San Francisco N. 308.

Germinar F. C.— Junta genera para hoy, a las 8 1|2 P. M., en el local de costumbre.

Eleuterio Ramírez F. C. — Junt general para mañana, a las 8 P M. A las 9, el directorio, en Maestranza N.o 552.

Tabla: Nota de la revista "Lo Sports" y renuncia del capitán de 2.o equipo.

Jorge V. F. C. — Junta general para hoy, a las 8 y media P. M. e Nataniel 1287.

Cantabria Atlético F. C.— Junt general para hoy, a las 9 P. M. en primera convocatoria y a las 1 P. M. en segunda.

5 de Abril F. C.— Junta genera para hoy, a las 8.30 P. M., en Arauco 1096.

Centro Social y Deportivo "Adolf Morales"— Junta general para hoy a las 9 1|2 P. M., en Rosas 1022.

Piedrabuena F. C. — Directori para hoy a las 7 P. M. en Mapoch N.o 2440.

Deportivo Lusitania. — Junta general extraordinaria para mañana en el local y hora de costumbre.

Ricardo Cumming F. C. — Directorio para hoy, a las 9 P. M. en el local de costumbre.

Small Star F. C. — Junta genera para hoy a las 8.30 P. M. en el local de costumbre. Tabla: Intercit con Talca.

MAQUINAS SUIZAS PARA TEJER

de diferentes tamaños y gruesos, recibió:

Otto Fuhriman.-Rosas 1123

Martes - Miércoles

Ultimos Días de

RETAZOS

Continúa la Gran Liquidación

En Confecciones, Sombreros y Hormas

Para Señoras

CASA FRANCESA

CAMBIO

COMERCIAL 41.00

PREMIO DEL ORO: 221.30

LIBRAS EN ORO AMERICANO: 4.86 3|16

1 PESO PAPEL VALE: 5 7|8

BANCO DE CHILE

	90 días	Vista
Londres . . .	41.00	41.50
París. . . .	03.985	0.40¼
España . . .	1.22.75	1.24
Italia. . . .	0.31.80	0.32¼
Nueva York.	8.44	3.52
Bélgica. . .	0.39.30	0.39.80
Suiza		1.65.75
Holanda . . .		3.42

BANCO ESPAÑOL DE CHILE

	90 días	Vista
Inglaterra. .	41.30	41.80
Francia. . . .		0.40¾
Bélgica. . . .		0.40¼
Suiza		1.67
España . . .		.. 1.25¼
Italia		0.32⅜
Estados Unidos		8.59
Argentina. . .		3.48
Holanda. . . .		3.45
Bolivia. . . .		3.05
Uruguay. . . .		8.47

¡Cuán facilmente puede Ud. darle a su cabellera la exquisita suavidad y el elegante brillo de la seda! Basta mojar una esponja o un trapo limpio en

DANDERINA

y frotarse el cabello, guedeja por guedeja, antes de peinarse. El resultado es instantáneo. Repitiendo esta aplicación todos los días, el pelo se mantiene siempre limpio y abundante, a la vez que adquiere una preciosa ondulación natural. ¡Compre un frasco hoy mismo!

BOLSA DE COMERCIO

MOVIMIENTO

Con un importante movimiento en acciones de sociedades mineras, entre las que sobresalieron las ventas en Patiño, Kala-Uyu y Dichas se desarrolló el día bursátil de ayer en el mercado de valores.

En bonos se hicieron negocios por valor de 391,600 nominales.

Los precios en general subieron, mostrándose la plaza firme en sus cotizaciones.

SUBIERON

BONOS: Hip. 8-1, de 87 1|4 a 87 3|4.

BANCOS: Italiano, de 79 1|2 a 80; Nacional, de 82 1|2 a 83; R. Valenzuela, de 105 a 106.

GANADERAS: Gente Grande, de 84 1|2 a 85.

MINERAS: Huanuni, de 74 1|4 a 76; Kala Uyu, de 35 1|2 a 36; Minera, de 28 1|2 a 28 3|4; Morococala, de 48 1|4 a 49; Patiño, de 282 a 289; Presidenta, de 2 5|8 a 2 3|4; Kumurana, de 24 3|4 a 25 1|2.

BAJARON

BONOS: Caja 8-1, de 91 3|4 a 91 1|4.

BANCOS: Chile, de 191 a 190; Español, de 115 a 101.

SALITRERAS: Antofagastas, de 76 3|4 a 76 1|2.

INDUSTRIALES: Hohuaa, de 9 a 8 1|2.

SEGUROS: Chilena Consolidada, de 86 a 85.

MINERAS: Colquiri, de 7 1|8 a 6 3|4; Condoriaco, de 7 a 6 1|2; Kelluani, de 16 1|2 a 16 1|4; Oploca, de 157 a 156; Santo Cristo, de 5 a 4 5|8.

OPERACIONES DE AYER

Primera rueda

7000 Caja 8 1|2, 91.
2100 Caja 8 1, 91 1|2.
0000 Hipot. 8 1, 87 1|4.
7000 Hipot. 8 1, P. H., 87 1|4.
60 Gas, 51 1|2.
91 Banco Valenzuela, 105.
200 Viña, Julio 9, 24 1|2.
100 Salvador, 5 7|8.
300 Kala Uyu, Julio 9, 35 1|2.
300 Kala Uyu, 36.
1000 Santo Cristo, 4 1|2.
200 Disputada, 33.
1000 Presidenta, 2 1|2.
300 Patiño, Julio 23, 286.
1000 Patiño, Julio 23, 287.
200 Patiño, Julio 23, 287 1|2.
100 Patiño, Julio 23, 288.
45 Banco Nacional, 83.

Segunda Rueda

80500 Caja 8-1|2, 91.

86000 Caja 8-1, 91 1|4.
67000 Hipot., 31, 87 1|4.
32000 Hipot. 8-1, 87 3|4.
100 Caja 6-1, 80.
1700 Kelluani, Jul. 23, 16 1|
100 Kelluani, Jul. 9, 16 1|4.
100 Kala Uyu, Jul. 23, 36 3|4.
300 Kala Uyu, Jul. 23, 36 1|2.
300 Kala Uyu, Jul. 23, 36 1|4.
100 Bco. Español, Jul. 23, 100.
700 Fuegos, 162.
100 Dichas, Jul. 9, 19 3|4.
3800 Dichas, Jul. 23, 19 1|4.
300 Gte. Grande, Jul. 23, 85.
500 Presidenta, Jul. 23, 2 3|4.
3100 Cemento M., Jul. 23, 37.
100 Dichas, Jul. 23, 19.
500 Malvoa, 8 1|2.
100 Patiño, Jul. 23, 290.
200 Patiño, Jul. 23, 290 1|2.
400 Kumurana, Jul. 23, 25 1|2.
500 Antofag., Jul. 23, 76 1|2.

PRECIOS DE COMPRADOR O VENDEDOR AL TERMINAR LAS RUEDAS

TITULOS	COMPRADOR Cantidad	COMPRADOR Precio	VENDEDOR Cantidad	VENDEDOR Precio
aja 8-1	10000	91	40000	91¼
aja 8 1|2	10000	90¾	10000	91
aja 7-1			19000	89
ipt. 8-1			10000	87¾
BANCOS				
hile, Julio 9			100	190
spañol Julio 23	200	99		
acional	153	83		
. Valenzuela	100	106		
MINERAS				
concagua	200	7		
l Fn. Hallada	500	1		
olquiri trans. Julio 23		7¼		
olquiri, Julio 23			500	7½
ondoriaco Julio 23			200	7¼
hacaltaya, Julio 23			200	17¼
ichas, Julio 23	100	19¼	100	19½
isputada, Julio 23	400	33¼		
uanuni, Julio 23	200	76		
umurana, Julio 23	200	25¼		25½
elluani, Julio 9	200	16¼	400	16½
ala-Uyu, Julio 23	100	36¼	200	36½
áfil, Julio 9	100	25		
inera, Julio 23	100	28¼		
orococala, Julio 23	100	48½		
nix, Julio 23	100	13		
ploca, Julio 23	200	255	100	156
atiño, Julio 23			100	290
residenta, Julio 23	500	2½	500	2¾
otasa, Julio 23			100	5½
acos, Julio 23			1000	3½
anto Cristo Julio 23	1000	4⅝		
lvador Julio 23	500	5⅞	300	6
res Puntas			300	1½
ocopilla, Julio 23	100	82		
SALITRERAS				
ntofagasta, Julio 23	200	76¼	100	77
GANADERAS				
ente Grande	100	84¼		
uego	100	162		
ysen, Julio 9	200	41		
INDUSTRIALES				
as	10	51½		
apores			100	23½
emento Melón	300	37	100	39½
elégrafo			50	37
ervecerías	48	64		
alvoa	500	8½		
CIERRE A LAS 5 P. M.				
ambio		40.80		41
ro		220.50		221.50
ibras por Oro		12.70		12.90
ntofagasta, trans. Julio 23		76½		
ala-Uyu, Julio 9		3		
lqui, trans. Julio 23		36		
isputada, trans. Julio 23		33		
lvador, trans., Julio 9		5⅞		
ndoriaco trans. Julio 23		6½		
atiño, Julio 23		289		
olquiri, Julio 23		6¾		
inera, Julio 9		28¾		
anco Español		101		
ichas, Julio 23				20½
orococala, Julio 23				49
nix, Julio 23				13¼

$ 55.000

Vendo confortable casa, 12 buenas piezas, 2 patios, calle SANTA ISABEL 469, entre Carmen y Lira

7—J.

Fábrica de Calzado

SE NECESITAN CORTADORES DE CUERO

LIRA 965

EL CUIDADO DE SU DENTADURA

no admite espera!... Media hora, dos o tres veces por semana en el estudio del Dentista es tan importante como el MEJOR NEGOCIO...

CONSULTE USTED AL DR. OSCAR BEZANILLA

y solicite "hora fija"; él le hará un BUEN TRABAJO!

ROSAS 1210, ESQ. MORANDE.— TELEFONO 455, SANTIAGO

INFORMACIONES DE SOCIEDADES ANONIMAS

DIVIDENDOS, CITACIONES, CIERRE DE REGISTROS

KALA UYU Co. ESTAÑIFERA. — En conformidad con el acuerdo de la Junta General extraordinaria del 23 de Abril último, aprobando por el Decreto Supremo N.o 1327 del 4 de Junio, cada accionista tiene derecho a subcribir acciones de la N. E., el 14 por ciento de las acciones registradas en la referida fecha.

La cancelación y subcripción deben efectuarlo los accionistas dentro del término de 15 días, a contar desde el 22 de Junio, en la c|c. de la Compañía Estañífera de Kala Uyu, Banco de Chile y con el memorándum respectivo en la notaría de Echeverría Vial de Santiago y Cruz Anguita de Valparaíso.

LEBU CONSOLIDADA Co. CARBONERA. — El 15 de Julio deben pagar la 3.a cuota de $ 5, en el Banco Francés Italiano.

ANTOFAGASTA Co. DE SALITRES DE—Dividendo N.o 157, de 2.80, el 15 de Julio por el Banco de Chile.

Cierra su registro del 1.o al 15 de Julio.

TOCOPILLA Co. MINERA.—Dividendo N.o 12, de $ 2 el 8 de Julio por el Banco de Chile.

Cierra su registro del 1 al 7 de Julio.

CHILENA DE WIPE LDT.—Cita a junta general para el 8 de Julio en Huérfanos 190, para pedir aumento de capital y en caso contrario la liquidación de sus negocios.

Cierra su registro del 26 de Junio al 8 de Julio.

CRISTOBAL COLON Co. MINERA. — Cita a junta general extraordinaria para el 7 de Julio, en la Bolsa de Comercio de Santiago, oficina N.o 240, para tratar sobre la marcha de la Compañía.

Cierra sus registros del 30 de Junio, al 7 de Julio.

HIPOTECARIO DE CHILE BANCO. — Cita a junta general ordinaria para el 13 de Julio, en Huérfanos esquina de San Antonio para tratar sobre la memoria y balance del presente año.

ELECTRICIDAD INDUSTRIAL Co. GENERAL DE.—Dividendo N.o 62, de $ 2 para el 10 de Julio, en Bandera 60. Las acciones de la emisión del 15 de Octubre tendrán al dividendo correspondiente a la parte de precio pagada. Cierra sus registros del 30 de Junio al 10 de Julio.

CRUCES Co. SALITRERA. — Cita a junta general extraordinaria para el 7 de Julio, en el Círculo Español, Agustinas 943, para constituir la Sociedad; acordar la subdivisión de las acciones, etc.

AMERICANA DE PETROLEOS SOCIEDAD. — Cita a junta general ordinaria y extraordinaria, para el 9 de Julio en el "Diario Ilustrado". Venta del activo y el pasivo de la Sociedad en caso que sea aceptada acordar la liquidación anticipada.

VALPARAISO SPORTING CLUB. — Cita a junta general extraordinaria para el 9 de Julio, en Cochrane 791, para tratar sobre la reforma del artículo N.o 3 de los estatutos.

HIPOTECARIO DE VALPARAISO BANCO. — Cita a junta general, para el 7 de Julio.

Cierra sus registros del 28 de Junio al 7 de Julio.

BANCO DE CURICO.—Cita a junta general para el 15 de Julio, para tratar sobre el balance semestral.

Cierra su registro del 1.o al 15 de Julio.

BANCO NACIONAL—Cita a junta general ordinaria para el 11 de Julio.

Cierra su registro del 1.o al 11 de Julio.

MAPOCHO Co. DE SEGUROS LA—Cita a junta general para el 10 de Julio en Agustinas 1136.

SANTIAGO Co. DE SEGUROS LA—Cita a junta general ordinaria para el 10 de Julio, en Agustinas 1136.

ALSACIA Co. DE SEGUROS LA—Cita a junta general ordinaria para el 10 de Julio, en 1136.

BANCO DE CHILE. — Cita a junta general para el 13 de Julio. Cierra sus registros del 2 al 13 de Julio.

VOLCAN Co. INDUSTRIAL EL. — Dividendo N.o 10 de $ 2 para el 13 de Julio, en Bandera 60.

Cierra sus registros del 6 al 13 de Julio.

LOA Co. DE SALITRES EL. — Dividendo N.o 54 de 2 1|2 por ciento para el 15 de Julio, en moneda corriente tipo de cambio de la venta de letras en ese día.

Cierra sus registros del 6 al 15 de Julio.

LA NACIONAL CAJA DE AHORROS Y SEGUROS. — Cita a junta general para el 13 de Julio, en Huérfanos 1175, para tratar sobre el balance y memoria semestral.

BANCO REGULO VALENZUELA Y CO.—Cita a junta general para el 14 de Julio.

Cierra su registro del 3 al 14 de Julio.

UNION CHILENA Co. DE SEGUROS.—Cita a junta general de accionistas para el 15 de Julio, en Moneda 1140.

BANCO DE TALCA.—Cita a junta general ordinaria para el 11 de Julio. Memoria y balance al 30 de Junio del 1925.

BANCO A. EDWARDS.—Cita a junta general ordinaria para el 9 de Julio en Prat. Memoria y balance del último semestre.

Cierra su registro del 3 al 9 de Julio.

HIPOTECARIO DE CHILE BANCO.—Cita a junta general para el 18 de Julio.

Cierra su registro del 19 al 18 de Julio.

ESPAÑOL DE CHILE BANCO.—Cita a junta general para el 14 de Julio.

Cierra su registro del 13 al 14 de Julio.

RENTA URBANA PASAJE MATTE SOC.—Cita a junta general ordinaria para el 15 de Julio, en Nueva York 81. Memoria y balance del primer semestre del 25.

ALEMANA Co. DE SEGUROS LA—Cita a junta general ordinaria para el 13 de Julio, en Bandera 164.

BANDA ROJA DE TINGUIRIRICA, COMUNIDAD MINERA.—Cita a junta general para el 8 de Julio en "La Nación".

THE ALIANZA Co. LTD.—Dividendo N.o 37, cupón N.o 11, de 20 sh. el 1.o de Julio, en Prat 268, Valparaíso.

CHILENA CONSOLIDADA Co. DE SEGUROS.—Cita a junta general extraordinaria para el 17 de Julio, en Cochrane 801. Reforma de los artículos: 1|2, 11, 12, 13, 16 y 18 (incisos 2, 3, 5, 21, 28, 34, 37, 38: y los tres artículos. Y acordar el aumento de capital a $ 20.000,000, con el objeto de tener a su cargo los negocios de otras Compañías de Seguros.

ALIANZA CHILENA Co. DE SEGUROS.—Cita a junta general para el 15 de Julio en Cochrane esquina de Urriola, para aprobar el acuerdo del Directorio con la Compañía Chilena Consolidada.

CHILENA CONSOLIDAD Co. DE SEGUROS.—Cita a junta general ordinaria para el 10 de Julio, en Cochrane 81.

Cierra su registro del 4 al 10 de Julio.

BOTICAS UNIDAS Co. — Cita a junta general para el 11 de Julio en "El Diario Ilustrado".

Memoria y balance del 30 de Junio de 1925.

POMPAS FUNEBRES LA CENTRAL.—Cita a junta general para el 11 de Julio. Memoria y balance del primer semestre del 25 (año).

CANAL DE OCHAGAVIA SOC.—Cita a junta general ordinaria para el 14 de Julio. Reformar los incisos 1, 2, 3 y 4 de los estatutos.

COVADONGA Co. MINERA.—Cita a junta general para el 14 de Julio.

IMPORTADORA DE TABACOS SOC.—Cita a junta general ordinaria para el 10 de Julio en Esmeralda 111, Valparaíso. Balance del primes semestre del 25 (año).

ESMERALDA Co. DE SEGUROS LA—Cita a junta general para el 15 de Julio, en Blanco 638.

OPERACIONES EN VALPARAISO

Primera rueda

800 Viñas, Julio 9, 24 1|2.
30 Banco Italiano, 80.
100 Kala Uyu, Julio 9, 35 1|4.
500 Aysen, Julio 9, 41.
4000 Caja, 8-1, 92.
500 Kala Uyu, Julio 23, 35 1|2.
200 Patiño, Julio 23, 287 1|4.
700 Patiño, Julio 23, 287.
100 Patiño, Julio 9, 286.
200 Kala Uyu, Julio 23, 36.
500 Kumurana, Julio 9, 25 1|2.
700 Kala Uyu, Julio 9, 36.
500 £, Jul. 14, 41.20.
10000 £, Julio 28, 41.20.

ORO

Vendedor 221.50; comprador 221.

CAMBIO

Vendedor 41.20; comprador 41.

LIBRAS POR ORO

Vendedor 12.90; comprador 12.70.

DIVIDENDOS PAGADOS AYER: Co. Lautaro Nitrat sh, 5 en Prat 237 Valparaíso. Banco Anglo Sud Americano. Co. Salitrera Galicia, $ 2. Banco Español.

Segunda Rueda

100 Bco. Español, 110.
100 Kala Uyu, Jul. 23, 36 1|2.
100 Antofag., Jul. 9, 76.
100 Patiño, Jul. 23, 290.
200 Kumurana, Jul. 23, 25 3|4.
100 Antofag., Jul. 23, 76 1|2.
249 Chilena Consolidada, 85.

ORO

Vendedor: 221.60; comprador 221.

CAMBIO

Vendedor: 41.20; comprador, 41.

LIBRAS POR ORO

Vendedor 12.90; comprador 12.70.

COTIZACIONES DE METALES

CABLEGRAMA SOBRE COTIZACIONES DE METALES CORRESPONDIENTE AL DIA DE AYER:

ESTAÑO. — £ 253.10. 0 al contado; 255.17. 6 a plazo.

Bajó: £ 0.2.6 al contado; a plazo no varió.

COBRE STANDARD. — £ 60.12. 6 al contado; 61.12. 6 a plazo.

Subió: £ 0. 2. 6 al contado; subió: 0. 2. 6 a plazo.

PLATA. — 31 15|16 d. Bajó 1|16 d.

MATADERO PUBLICO

Los corrales del Matadero encerraron ayer el siguiente ganado para la venta de hoy:

Ganado mayor		Ganado menor	
Bueyes. . . .	85	Corderos. . .	506
Novillos. . . .	97	Cerdos. . . .	351
Vacas	299	Terneros. . .	36
Qued. vivos . .	18		
En vara. . . .	44		
Total. . . .	543	Total	893

TATTERSALL

Precios corrientes en la Feria del 6 de Julio de 1925

GANADO GORDO

Ventas al peso, al Martillo y en privado

Novillos, tipo embarque, de $ 1.38 a $ 1|39 1|2 el kilo:
Novillos, de 0.99 1|2 a 1.38.
Bueyes, de 1.00 a 1.40.
Torunos, de 0.95 a 1.20.
Vacas, de 0.94 a 1.32 1|2.

NOVILLOS:
20, a $ 1.39 1|2, con 10610 kilos.
20, a 1.38, con 10620 kilos.
16, a 1.08, con 7900 kilos.
9, a 7.34 1|2, con 5020.
21, a 1.27 1|2, con 11070 kilos.
20, a 1.23, con 9700 kilos.
20, a 1.20, con 9080 kilos.
22, a 1.15, con 9882 kilos.
19, a 1.03 1|2, con 5700 kilos.
10, a 1.00, con 3440 kilos.
22, a 0.99 1|2, con 8480 kilos.

VACAS:
16, a $ 1.32 1|2, con 7850 kilos
15, a 1.28 1|2, con 7150 kilos.
17, a 1.25, con 7710 kilos.
25, a 1.21 1|2, con 10654 kilos.
20, a 1.21, con 8470 kilos.
20, a 1.20, con 9026 kilos.
20, a 1.19 1|2, con 8078 kilos.
20, a 1.16 1|2, con 7464 kilos.
22, a 1.15 1|2, con 8800 kilos.
20, a 1.15, con 8730 kilos.
20, a 1.14 1|2, con 8054 kilos.
20, a 1.13 1|2, con 7990 kilos.
20, a 1.12, con 7560 kilos.
21, a 1.11, con 9340 kilos.
20, a 1.10, con 7880 kilos.
19, a 1.08, con 6900 kilos.
20, a 1.06 1|2, con 8150 kilos.
20, a 1.02 1|2, con 7320 kilos.
18, a 1.01 1|2, con 7316 kilos
20, a 1.01, con 7494 kilos.
13, a 0.98 1|2, con 5444 kilos
10, a 0.94, con 4120 kilos.

BUEYES:
5, a $ 1.40, con 3280 kilos.
16, a 1.31, con 11860 kilos.
16, a 1.30 1|2, con 10920 kilos
7, a 1.29, con 4400 kilos.
16, a 1.28, con 12930 kilos.
7, a 1.26, con 4270 kilos.
12, a 1.19 1|2, con 8190 kilos.
14, a 1.18, con 8500 kilos.
15, a 1.09, con 9510 kilos.
10, a 1.04 1|2, con 4632 kilos.

GUIA OFICIAL DE CORREDORES DE LA BOLSA DE COMERCIO

COMPA-VENTA DE ACCIONES, ORO, BONOS; PRESTAMOS HIPOTECARIOS

BALBONTIN Y KERMAN
Edificio Ariztía 4.o piso.

BARROS GONZALEZ
Bandera N.o 149.

MONTT FRANCISCO
Bolsa de Comercio, Oficina N.o 23.

EMILIO ALEMPARTE LASTRA
Agustinas 1223.

SUBERCASEUX FRANCISCO
Bandera N.o 73.

SUTIL PRIETO DIEGO
Bandera N.o C9

VILLAMIL FLORENCIO
Calle La Bolsa N.o 82, Tel. 2664.

300 SOBRECAMAS DE VICUÑA

recién llegadas de Bolivia, realizamos a precios muy bajos, por viaje.

Delicias 3750, casa 4

12—J.

Fideos "CAROZZI"

Cajones Especiales Surtidos para Familias, 9 clases de fideos — 20 lbs. netas

Pídalo en nuestra Agencia y en los mejores Almacenes

Descuento para los Negocios:

MAS DE 25 CAJONES. 2o/o
MAS DE 50 CAJONES. 4o/o
MAS DE 100 CAJONES. 5o/o

CELESTE ROBBA

Agente en Santiago:

CALLE BASCUÑAN GUERRERO N.o 187

COMPRA - VENTA DE PROPIEDA

TRANSACCIONES EFECTUADAS ULTIMAMENT

Doña Mercedes Pozo v. de Contreras compró a la sucesión de don Pablo Contreras los sitios números 42, 43 y 44 de El Llano, en la cantidad de $ 11,000.

—Don Abdón Solís de Ovando compró a don Manuel González una propiedad en la Plaza Pedro Montt, en Los Guindos, en la cantidad de 11,000 pesos.

—Don Pedro Díaz compró a la Caja de Ahorros de Santiago la propiedad número 1150 de la Avenida Vicuña Mackenna, en la cantidad de $ 9,000.

—Don José Pistino compró a la Caja de Ahorros de Santiago el sitio número 10 de la manzana número 6 de la Población El Llano, en la cantidad de $ 14,950.

—La Caja de Retiro y Previsión Social de los Ferrocarriles del Estado compró a don Alejandro Gutmann la propiedad número 952 de la calle de Madrid, en la cantidad de $ 70,000.

—Don Pedro Montt Videla compró a doña Lastenia Videla de Matte, la propiedad número 80 de la calle de Maipú, en la cantidad de $ 90,000.

—La Caja de Ahorros de Santiago compró a don J. Jena Sain la propiedad número 352 de la calle de Seranno, en la cantidad de $ 6,500.

—Don Luis Abarca compró a don Valentino Ovalle, la propiedad número 970 de la calle de Ibáñez, en la cantidad de $ 23,000.

—Don Luciano López Arellano compró a doña Luciana Arias de la Rosa unos derechos en la partición de los bienes de doña Eudocia Díaz Muñoz v. de Arias, en la canti
pesos.
—La Caja de Ahorros d
dos Públicos compró a d
Mario, Luis y Ortelina Es
piedad número 933 de la c
ta Rosa, en la cantidad d
—Don Germán Silva d
compró a la Caja de Ah
tiago la propiedad númer
calle de Arturo Prat, en
de $ 140,000.
—Don Juan P. Blum
don Estanislao Rojas, lo
meros 448 y 449 de la m
la Población El Carmen,
tidad de $ 12,400.
—Don Baltasar Bustam
a don Giocondo Ciani la
mero 1789 de la calle d
cisco, en la cantidad de
—Don Rodolfo Prado
Caja de Ahorros de Santi
1 y 2 de la manzana 2
ción El Llano, en la
$ 26,389.
—Los menores Leonor,
ge, Alfredo, Arturo y C
Uriorte, representados por
nor Irioste v. de Prieto
don Alfredo Prieto la p
mero 702 a 708 de la
Antonio, en la cantidad

VALIOSA TRANSAC

Don Abraham Prado
Caja de Ahorros de San
piedad números 1325 al 13
lle de Compañía, en la
setecientos cuarenta y
sos.

TRIBUNALES DE JUSTICI

MOVIMIENTO HABIDO EN 6 DE DE 1925

CORTE SUPREMA

Cuenta general

1 Zabaleta Hnos. con Sixto Jaramillo, en acuerdo.

Redactor, señor de la Fuente.

2 Compañía Salitrera Lastenia con Aníbal Echeverría y otros, pendiente.

Las demás no vistas.

Alegaron:

Don Nicanor Elgueta contra el recurso en la 1.a; y don Teodoberto Alvarez, por el recurso y don José Francisco Fábres, contra el recurso en la segunda y
diente.

Falladas de acuer

Doroteo Garrido con
Eléctrica, sin lugar
Redactor, señor Mac-
Ricardo Lyon con
Ceppi, ha lugar forma.
Redactor, señor Donos

Borrador de

El señor Risopatrón
causa de Salúe con Santa

CORTE DE APELACIONES

1.a SALA

Lunes 6 de Julio de 1925. — Relator, señor González Campo

1 Contra Humberto Pareja, Julio E. Salas y Alberto Vargas, confirmada; 2 Adrián Pérez contra Daniel González, en acuerdo; 3 Sumario por muerte de N. N., aprobada; 4 Sumario por muerte de Valentín Farías, aprobada; 5 Sumario por muerte de Pedro San Martín, aprobada; 6 Sumario por robo a Augusto Morere, aprobada; 7 Sumario por robo a Luis Meléndez, aprobada; 8 Sumario por robo y violación en casa de Carlos Hernández, aprobada.

Secretario, el señor Fabres.

Alegaron:

Don Mamerto Candia con don Víctor Acevedo, en la 1a.

El señor Pacheco, por la revocación, en la 2.a

De acuerdo:

Madriaga con Ferrocarriles, revocada.

L. Vera y otro con E. Vera, confirmada.

Liquidación Zamorano-Ruiz.

2.a SALA

Relator, señor Bernales

1 J. Soto con E. Riquelme, aprobada; 2 J. Torres con Schacht y Cía., sin lugar; 3 D. Ronda con J. R. Rossel, ha lugar; 4 S. Salas con J. M. Cerda Silva, acuerdo.

No vistas las demás.

Agregada:

E. Jiménez con A. Núñez, aprobada.

Alegaron:

En la 2.a, don Luis Quintero con D. M. Agüero.

En la 4.a, D. Eduardo Vial con D. Darwin Rossel.

3.a SALA

Lunes 6 de Julio. — Relator, señor Rodríguez A.

4 Leonor Saavedra con Mercedes Pérez, trámite; 5 José Rufino Ordóñez, reclamo nulidad, acuerdos Municipalidad Los Andes, en acuerdo; 6 Luis Puyó Medina, honorarios en juicio Hernán González, Blanca Palma, confirmada con declaración; 10 Alfredo Caldera con Carlos Caldera, trámite; 12 Sara E. Irigoyen Dávila con Juan Bautista Irigoyen, confirmada; 13 Ernesto Arenas, servicio militar, confirmada; 14 José Osorio, servicio militar, confirmada; 15 Juan Santana, servicio militar, aprobada; 16 Mario Errázuriz, servicio militar, en acuerdo; 17 Pedro P. Figueroa, servicio militar, confirmada.

Secretario, el señor Fabres.

Alegaron:

Don Tito Lisoni con
Montero, en la 5.a
Don Alberto Elgueta,
firmación, en la 6.a
Falladas de acuerdo:
Caiozzi con Carrasco,
Guerrero con Frutis,
ra y otro.

4.a SALA

Relator, señor Mac

1 Contra L. Muñoz y
firmada y aprobada;
siones a J. Ibáñez,
Contra M. Valenzuela,
Sumario por violación
to, aprobada; 5 Sumario
de R. Huencho, aproba
tra H. Angulo, aproba
vala contra O. Krüger,
Contra E. Guzmán, apro
mario incendio propied
ginato, aprobada; 10 S
dio de C. Camus, aproba
tra C. Fernández,
Contra M. Pavez M.,
Sumario suicidio de
aprobada; 14 Contra J.
bada; 15 Contra F.
aprobada; 16 R. Briceñ
Miranda, aprobada.
Agregada:
Recurso amparo de
lugar.
Acuerdos:
Partición Isaac Mo
confirmada.
Contra E. González
da con declaración.
Alegaron:
En la 1.a, don Juan
confirmando.
En la 16, don Rafael
firmando.
En la agregada:
Don Juan Antonio R
recurso.

JUNTA DE VECIN ÑUÑOA

PROPUESTAS PU

Pídense propuestas p
la confección del plano
la Comuna de Ñuñoa.
Las propuestas se
del presente, a las 10 A.
Sala Municipal.
Bases y antecedentes
cretaría.

EL TESORERO M

VIAS URINAR

Es de todos conocida
cia de Uretritis, conse
bitual de la blenorrag
dada. Su curación es
cias a la EUMICTINE,
mejor medicamento an
gico de orden científic
por todos los especiali
vías urinarias. De 8 a 1
las al día, en las comi
principales farmacias.
nombre EUMICTINE.

MUEBLERIA

LA ARGENTINA

214 — Bandera — 220

José Gurfinkel

GRAN SURTIDO DE MUEBLES DE TODOS ESTILOS FABRICA

CHILOE 1310

A precios más bajos que en todas las Mueblerías. Antes de hacer sus compras, consulte mis precios.

Vendo Fábric

de Productos Químicos
actividad, por ausen
país.

GRAN PORVENIR —
DADES DE PAGO

Socio técnico seguiría
te del negocio.

Santiago — Casilla

PAPAS GUARDA

extras. Carbón espino, quillay y coke.

Espejuelo "Blanco Leche"

¡¡¡Precio Réclame!!!

LEÑA ESPINO y monte. $ 11, los 100 kilos

Ordenes:

"BODEGA HARTARD"

Teléfono 3401.— Vega Central.— Palma 5.— Picadura Leña

MUEBLE

DE COMEDOR, DO
TORIO, ESCRITO

A precios sumame
jos, con grandes fac
en el pago, vende:

LA SAN ANTON

MONEDA 9
FRENTE CASA MU

TAQUÍGRAFA

Que redacte correctamente, necesitamos. Inútil presentarse sin buenas recomendacion

SOCIEDAD NACIONAL DE BUQU Y MADERAS

ERAN SITIOS DE DOLOR Y PERDICION

Y ALLI LAS POBRES MUCHACHAS FUERON ENGAÑADAS POR UN RUSO Y UN CUBANO

En una de las últimas ediciones e "Los Tiempos" se anticipó la oticia de la existencia en esta ipital de una banda de tenebro- s que hacía recordar aquella e fué expulsada del país hace más o menos un año.

No olvidará el público las esce- as espeluznantes que este diario ó a conocer como ocurridas en casa siniestra de la calle Huér- nos y en las demás que alqui- ban los individuos a quienes se nominó "los macrós".

Fueron tristes las horas que pa- ron en esos aposentos aquellas sgraciadas muchachas que con- cidas por medio del engaño lle- ron a esos sitios de dolor y de rdición.

Y gracias a ellas mismas la au- ridad pudo tener noticias de la istencia de esta corrupción que habia enseñoreado en esta ca- ital de la República.

LA NUEVA BANDA

Y nadie se imaginaba la exis- ncia de una nueva banda...

Sin embargo no faltaron tenebrosos que ocultándose de la vigilancia especial de las autoridades llegaron hasta este país procedentes de otros más lejanos y se radicaron en pleno Santiago.

Ignorados en los primeros instantes sus verdaderos fines pudieron estos sujetos vivir tranquilamente durante varios meses sin que nadie se diera cuenta de su existencia.

Pero el llanto de una muchacha menor de edad que agitó el corazón de una madre cariñosa, puso en conocimiento de la autoridad policial la existencia de esta banda de "macrós" que nuestro colega "Los Tiempos" fué el primero en publicar.

Esta primera información llevó a conocimiento del público la existencia de estos extranjeros indeseables que iba a hacer revivir nuevas aventuras y muchas de ellas harto dolorosas por sus desagradables consecuencias.

EL CAMINO

Uno de ellos es ruso y el otro procede de la isla de Cuba. La perla de las Antillas no sólo produce patriotas y hombres de progreso, sino también como todos los pueblos de América, hombres de mala índole.

El ruso ha sido puesto en libertad hace pocos días de orden de los Jefes de la Sección de Seguridad; tiene ya una historia larga de contar.

En aquellos tiempos en que Lenigrado se llamaba San Petesburgo, es decir, antes de la guerra europea, ya este individuo era conocido como maleante.

No sólo recorrió la vieja Rusia de la gran Catalina como nacido en ese imperio, sino que cruzando los mares llegó a los países centrales de la Europa.

Y de aquí estuvo a un paso de la Ciudad Luz desde donde lanzó su vista hacia las costas de América.

EL RUSO

Nació en la tierra que obtuvo su libertad después de grandes sacrificios y gracias a los enormes esfuerzos de la gran República del Norte.

Este cubano, cuyo nombre no podemos dar a pedido especial del sub-comisario señor Ortiz, es otro de los miembros de la banda.

Porque ha de saberse que no solo el sub-comisario señor Ortiz se halla a cargo de las pesquisas, sino también el inspector señor Díaz, uno de los más hábiles detectives con que cuenta la Sección de Seguridad y que fué el que descubrió la banda siniestra de los panificadores.

Tanto el ruso como el cubano fueron vigilados últimamente por estos detectives, quienes le siguieron los pasos hasta que pudieron encontrar las huellas de las sospechas.

Y como ya se tenía conocimiento que estos individuos se habían radicado nuevamente en Santiago, la pesquisa fué más fácil.

Y NO ESTABAN SOLOS

Era aquello el pabellón de los suplicios.

Cayeron en manos de estos traficantes unas cuantas muchachas, no solo hijas de este país sino también de la misma procedencia de aquellos.

Y así fué como se pudo observar que en los sitios ocupados por el ruso y por el cubano no sólo había mujeres de esta tierra, sino también francesas y americanas.

Y estas cuentan trágicas aventuras.

Era media noche, según una de ellas el maltrato fué general porque los traficantes abusando de sus fuerzas las golpearon bárbaramente.

Hay que oir a esas infelices mujeres para darse cuenta cabal de los sufrimientos que soportaron en poder de estos extranjeros que las explotan tan inicuamente.

UN CASO DE ORGIA

Eran las tres de la mañana. Uno de nuestros escultores más conocidos de la capital, a quien se conoce con el nombre de Chalo fué el héroe de la jornada.

Quizá en contra de su voluntad se encontró en el antro de perdición regentado por el ruso y allí pudo comprobar todas las barbaridades que cometía este individuo contra las desgraciadas asiladas.

El mismo escultor y dibujante Chalo fué quien llevó la primera noticia a la Sección de Seguridad y quien dió el rumbo para las investigaciones que se iniciaron.

Fué este el primer caso de orgía de que tuvo conocimiento la autoridad y que sirvió de base para seguir adelante las pesquisas.

VISIONES DE HORROR

Las mujeres solo eran diez. Cinco de ellas francesas y las demás reclutadas en este mismo país.

Ignorantes las pobres muchachas de la suerte que les iba a correr aceptaron las primeras proposiciones que los extranjeros les ofrecieron y llegaron al sitio lúgubre de su desgracia.

Fué aquello espantoso.

Y la historia trágica de esas pobres muchachas solo ellas pueden relatarla. Son tan tristes estas aventuras que nos vemos obligados a ponerle punto final.

CIGARRILLOS
LA CUBANA
no tienen RIVAL
40 cts
¡fumadlos!
CIA INGLESA DE TABACOS

MEDIA POLICIA DE MAIPU CAE A LA CARCEL

RECORDANDO EL CRIMEN DE LA RINCONADA DE LO ESPEJO

El 9 de Mayo último publicó "La Nación" a grandes caracteres un crimen ocurrido en Lo Espejo, en ese tiempo comuna de Maipú.

Se habló en aquellos días de un salteo ocurrido en esos lugares y un encuentro que tuvo la policía de esa comuna con los malhechores.

Según las informaciones dadas por la misma policía de Maipú se había dado muerte en esos instantes a unos de los bandidos, quien al ser identificado resultó llamarse Manuel Rebolledo.

Pasaron unos cuantos días y nadie se acordó más de eso. Todo el mundo siguió creyendo en la existencia de esa banda de malhechores; sin embargo hubo un detective de la Sección de Seguridad de Santiago que pensó que la cosa no era ésta.

Y ese detective fué el Inspector de Investigaciones don Amador Lizama.

Este sagaz policial comprobó que no había tal salteo, sino que ... por la misma policía de Maipú.

Iniciada las investigaciones y agotadas las pesquisas, el señor Lizama pudo establecer que los los autores de la muerte de Rebolledo eran los guardianes Juan B. González, Segundo Pino Ramírez y Clorindo Cortínez Herrera, todos guardianes de la policía de Maipú y Pedro Trochi Passeni empleado en el fundo Los Cerda, ubicada en la rinconada de Lo Espejo.

Todos los sujetos fueron puestos a disposición del Juzgado del Crimen de Turno en calidad de incomunicados.

MUEBLERIA COLON
56 - BANDERA - 58
GRANDES REBAJAS DE PRECIOS. NUEVO Y ESPLENDIDO LOCAL

Fundo de gran porvenir
EN EL DEPARTAMENTO DE VALDIVIA
Más de veinte mil hectáreas, límites naturales inmejorables, en su mayoría montaña virgen, con pellín, lingue, raulí, etc. Se vende muy barato por circunstancias especiales, dando facilidades para el pago. El comprador puede hacerse cargo de mil vacunos mestizos holandeses y otros animales, criados en el fundo.
Dirigirse:
EDUARDO BALDRICH R.
VALDIVIA. — CASILLA 464.

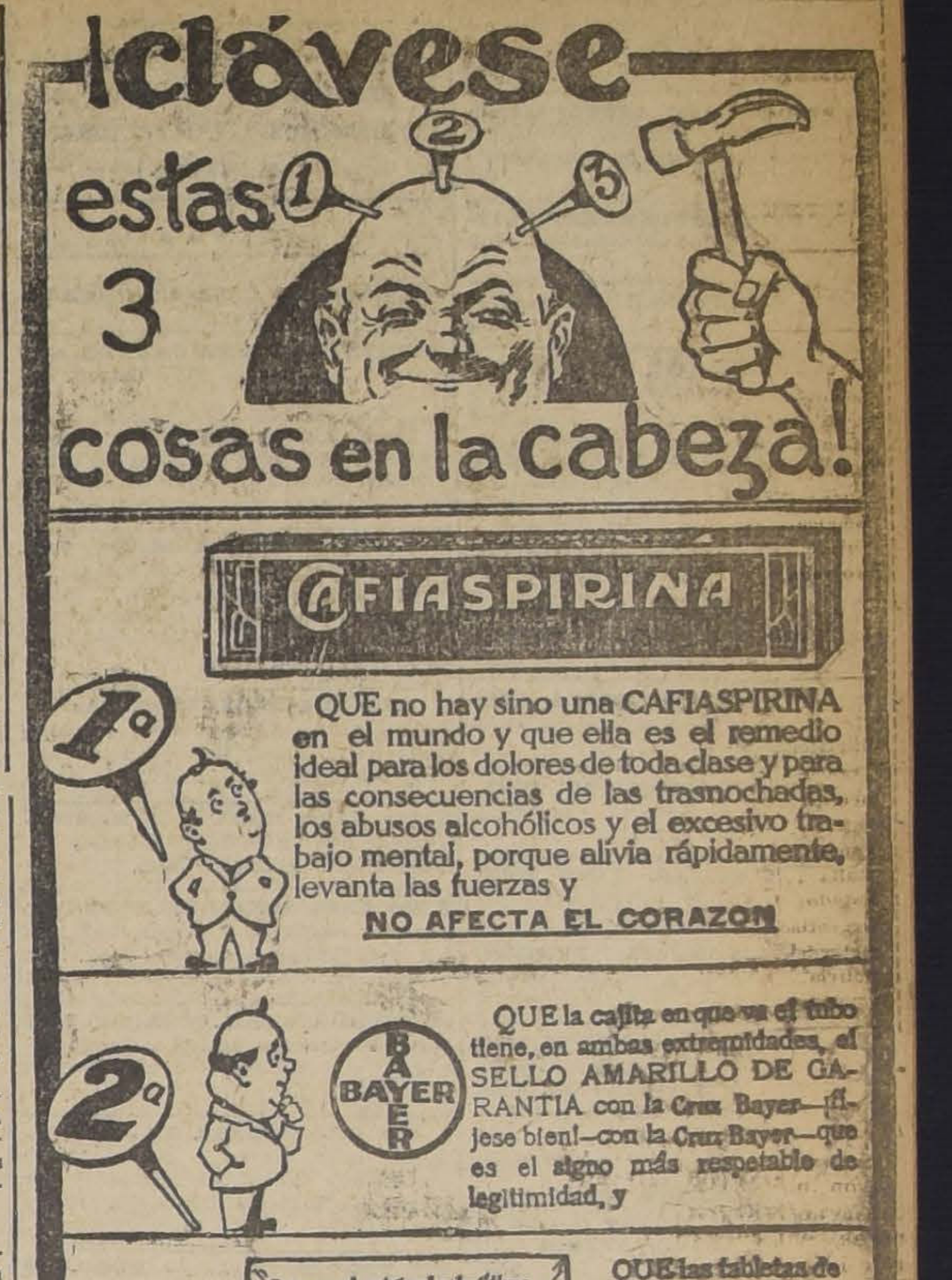

QUE no hay sino una CAFIASPIRINA en el mundo y que ella es el remedio ideal para los dolores de toda clase y para las consecuencias de las trasnochadas, los abusos alcohólicos y el excesivo trabajo mental, porque alivia rápidamente, levanta las fuerzas y
NO AFECTA EL CORAZON

QUE la cajita en que va el tubo tiene, en ambas extremidades, el SELLO AMARILLO DE GARANTIA con la Cruz Bayer—¡fíjese bien!—con la Cruz Bayer—que es el signo más respetable de legitimidad, y

QUE las tabletas de CAFIASPIRINA nunca se venden sueltas y que, por tanto, cuando sólo quiera una dosis, debe pedir el higiénico, cómodo y seguro "SOBRE ROJO BAYER"

¿Tabletas sueltas o una mezcla cualquiera de cafeína? ¡ROTUNDAMENTE NO! Nada de eso es CAFIASPIRINA. Insista en lo legítimo, que es lo único que puede tomarse con confianza.

VIDA OBRERA

La interesante conferencia de hoy en la Sociedad Artesanos "La Unión"

SERA DICTADA POR LA DOCTORA, SEÑORITA RAQUEL BRAVO

Esta noche tendrá lugar en los salones la Sociedad Artesanos "La Unión", una teresante reunión cultural y educativa e tendrá por base la conferencia que ctará la doctora, señorita Raquel Bra-

Este acto ha sido patrocinado con todo tusiasmo por la Liga Pro-Patria y Ho- r, institución que ha hecho todos los eparativos del caso afin de presentar programa de interés.

La conferencia de la señorita Bravo versará sobre enfermedades de trascendencia social. Además se presentará la película "Sífilis".

Por su parte, la Comisión de Escuela de la Sociedad Artesanos "La Unión", ha confeccionado un programa de variedades que estará a cargo de Lucho Barra y Gustavo Silva.

Se espera que a esta fiesta concurra un buen número de obreros con sus familias.

El acto principiará a las 9 P. M.

Movimiento de los arrendatarios

Damos a continuación los últimos ovimientos de los arrendatarios en s diversos sectores:

IGA DE ARRENDATARIOS DEL o TRIBUNAL DE LA VIVIENDA

La Liga acordó en la última asam- lea:

1.o El nombramiento de tres co- isiones divididas por sectores, ca- a una de éstas comisiones quedó rganizada por 52 delegados.

2.o Correr listas de erogaciones oluntarias para acumular fondos estinados para la compra de ins- rumentos de banda de músicos.

Se presentaron voluntarios ofre- iendo su concurso como músicos arios camaradas.

3.o La elaboración de los estatu- os.

4.o Se acuerda llevar a efecto una elada literario-artística para lo que e nombraron 5 miembros.

Reunirse los delegados hoy a las P. M.

LIGA DE ARRENDATARIOS DE LA COMUNA YUNGAY

Esta organización ha acordado reunirse todas las noches con el objeto de conocer todas las tramitaciones que están haciendo.

La reunión se efectuará a las 6.30 P. M.

COMITE CENTRAL DEL 7.o TRIBUNAL DE ARRENDATARIOS

Cítase para mañana a las 7.30 P. M. a todos los delegados que forman parte de este Comité.

Se advierte a los sectores de arrendatarios que deben concurrir a la asamblea plena y a la concentración de hoy.

COMUNA Y BARRIO YUNGAY

Esta noche a las 7, deberán reunirse todos los sectores de arrendatarios comprendidos en el 7.o Tribunal, en San Pablo esquina Matucana.

Sastreria BRUSELAS
— BANDERA 22 —
Avisamos a nuestros clientes y al público que hemos recibido una nueva remesa de telas inglesas, importadas directamente y que durante este mes hemos rebajado los precios.
VISCONTI Hnos.

Inscríbase en el "Indicador de Direcciones de la República"

EL CONGRESO SOCIAL OBRERO SALUDA AL MINISTRO DE VENEZUELA

La comisión firmante, pasó a saludar al encargado de negocios de Venezuela, Excmo. señor Alberto Pesse de Rivas, dejando en sus manos el presente saludo:

"El Congreso Social Obrero, ante el aniversario del país hermano, rinde un sincero homenaje al Excelentísimo señor Alberto Pesse de Rivas, represenante de Venezuela en Chile, quien por las hermosas cualidades de carácter, benevolencia exquisita, y su espíritu altruista, ha sabido captarse las sinceras simpatías del pueblo chileno, y en especial de la juventud obrera que palpita y vibra a impulsos de sentimientos generosos.

Excmo. señor: sed nuestro intérprete ante las colectividades obreras de Venezuela, en este gran día glorioso.

A nombre del Congreso Social Obrero de Chile, lanzamos un grito espontáneo:

¡Viva Venezuela, y su representante en Chile!

(Firmados).—**V. Beza C.**, presidente.—**R. Plaza**, vice-presidente.—**H. Román C.**, secretario general.—**G. Latapiatt A.**, secretario prensa.—**F. Lira**, miembro de la comisión."

Sociedad de Socorros Mutuos La Aurora

Acuerdos:

1.o Dar los subsidios correspondientes a la señora Antonia Fuentes.

2.o Nombrar directores a los señores Lautaro Barrera y Amable Fernández.

4.o Aceptar como socia a la señora Honoria Farías.

5.o Dejar en tabla a los aspirantes, Odelia Molina, Elena Márquez y José A. Alvarez.

6.o Nombrar director de turno a la señora Luisa Alvarado.

7.o Rogar a los señores socios se sirvan pasar por la tesorería, la que estará abierta de 10 a 12 A. M., los días Domingos.

Cuadro Artístico Teatral Alejandro Flores

En la fiesta que se efectuará el Domingo 12, a las 3 P. M., en el Teatro Huemul, tomarán parte las siguientes señoritas: Marujita García, Emma Silva y Emma González, y los siguientes señores: Gustavo Silva, Santos Castelar, Enrique Cáceres y Humberto Carmona.

Por consiguiente quedan citadas para hoy, a las 8 1|2 P. M., todas estas personas.

Centro Camilo Ortúzar

En la sesión que celebró el Directorio de este Centro últimamente, acordó celebrar su aniversario social el último Domingo de este mes y el mismo día ofrecer un acto religioso en conmemoración de sus benefactores difuntos y una misa que se rezará durante este mes con el mismo objeto.

—Aprobó la cuenta de tesorería, quedaron presentadas dos solicitudes de nuevos socios, y se resolvió lo relacionado con el beneficio que han preparado los alumnos de la escuela nocturna.

—Queda acordada la participación de la banda en una fiesta que se realizará el Domingo 12 en la Academia de Humanidades.

—Se encuentran restablecidos de su enfermedad el señor B. Estrella y el socio, señor Pedro Avendaño que ya se retiró del pensionado de San Vicente.

CITACIONES

Gran Liga de Industriales y Comerciantes Minoristas. — Reunión de Directorio hoy, a las 3 1|2 P. M. Local: San Pablo 1636.

Sociedad S. M. de Chauffeurs de Chile.—A junta directiva para hoy, a las 9.30.

Sociedad de Proveedores de Leche.—Para hoy, junta general, a las 8 en punto.

Conjunto Artístico La Victoria.—para hoy, a las 8.30 P. M., se ha citado a asamblea general extraordinaria.

Centro Social y Deportivo "Adolfo Morales". — Se cita a junta general para hoy, a las 9 1|2 P. M., en Rosas 1022. Se le ruega la asistencia, a los siguientes señores: Bersano y Ricardo Meneses; René Oscar y Adrián Izquierdo, Joaquín Vidal, Fco. Cacho, L. Guerra, L. López, R. Mackines, Enrique Gutiérrez y Aravena.

Sociedad Unión de Matronas de Chile.—Al Directorio para hoy, a las 4 P. M.

Sociedad de Artesanos "La Unión".—A sesión extraordinaria de Directorio par amañana, a las 8.30 P. M.

Sociedad de Empleados de Hoteles.—A junta general ordinaria para hoy, a las 2 1|2 P. M.

FIESTAS SOCIALES

Centro Recreativo Empleados Públicos.—(Local San Martín 722). — Mañana se llevará a efecto la inauguración de este Centro. Habrá una fiesta que el Directorio prepara con entusiasmo.

Esta noche, a las 9 P. M., habrá baile familiar.

Conjunto Artístico "Mateo Martínez Quevedo".—A ensayo para hoy, a las 8 1|2, en Esmeralda 760.

Unión de obreros en el ramo de mueblería

Se cita al directorio y a todos los delegados de fábrica y en especial a la comisión que tuvo a cargo la velada.

Se encarece la asistencia al personal de la casa Bresciani para hoy, a las 8 P. M.

TRABAJADORES para CHUQUICAMATA
Se necesitan con urgencia cien jornaleros, con salarios de $ 7.00 a $ 9.00 diarios, según competencia, más un 10 por ciento si trabajan veintiséis días al mes. Un 85 por ciento de estos trabajos son a trato. Contratos individuales, conforme a la Ley 4053.
Inscripción y examen médico solamente hasta el Miércoles 8 del actual, en calle
AMUNATEGUI N.° 85
Señal bandera azul. A las 9 A. M. y 2 P. M.

Ateneo Obrero de Chile

En Rosas 1022, a las 6.30 P. M., se efectuará la reunión que tiene por objeto de hacer la presentación de candidatos a la presidencia para llevar a cabo la elección de directorio el Sábado próximo.

Centro Artístico Estudio y Progreso

Con entusiasmo se viene preparando la velada artístico-literaria musical que tendrá lugar el Sábado en nuestro local, Andes 2245.

Se cita al conjunto para hoy, a las 9 P. M.

10 MULAS
mansas de todo trabajo, sanas, nuevas.
SE REMATARAN HOY
en la Feria
EDUARDO RODRIGUEZ y Cía.
Calle Exposición esq. Autofagasta

Federación de Empleados a Contrata de los Ferrocarriles del Estado

CONMEMORACION DEL IV ANIVERSARIO DE SU FUNDACION

Se nos pide poner en conocimiento de los socios que el Domingo 12 del presente, en los comedores del Restaurant del Cerro Santa Lucía, se llevará a cabo el banquete que se ha venido anunciando al cual concurrirán consocios de las distintas zonas.

Dado el entusiasmo que hay, se ruega a los socios comprar su tarjeta las que pueden adquirírseles a los señores Guillermo Latorre, Bodega Equipaje, don Enrique Munday Bodega Receptora Sur, y en la secretaría, de 6, 8 P. M.

Se advierte que la venta quedará cerrada el Viernes, no admitiéndose reclamo después de esta fecha.

Centro El Despertar

El direcorio quedó formado como sigue:

Secretario general, José Rodríguez.

Subsecretario, Alberto Flores.

Tesorero, Emilio Zapata.

Subtesorero, señor José Villagrán.

Secretario de actas, Oscar Silva.

Bibliotecario, Belisario Troncoso.

Directores de baile: Julio Arancibia Luco, Belisario Troncoso, Víctor Villalón, José Rodríguez, Alberto Flores y Heriberto Carrasco.

Comisión de fiesta: Marcos Katz, Emilio Zapata y Nicomedes Villagra.

Comisión de escuela: Emilio Zapata, Nicomedes Villagra y Julio Arancibia Luco.

Comisión calificadora de socios: Segundo Godoy, Luis Alfredo Vilches y Emilio Zapata.

Comisión de contabilidad: Mario Izaga, Julio Arancibia Luco y Víctor Villalón.

LA ASAMBLEA DE HOY

Esta noche, a las 8.30 P. M. se reunirá esta corporación en asamblea plena, acto al cual han sido invitadas las diversas organizaciones congéneres de la capital.

Centro Recreativo Artes Gráficas

(ELEUTERIO RAMIREZ 1357)

Esta noche, de 9 a 10 P. M., habrá clases instructivas, continuándose con un baile general hasta las 12 P. M.

El Sábado próximo se llevará a efecto el desafío de Shymmie entre el campeón de este Centro, señor José Toro y el campeón del Centro Martínez de Rozas, señor Federico Estévez.

Conjunto Artístico M. Martínez Quevedo

En la semana entrante se verificará en el Teatro Esmeralda el festival artístico-popular, en homenaje a Francia, que algunos intelectuales y el conjunto artístico Martínez Quevedo preparan con entusiasmo.

Se pondrá en escena el drama en dos actos, titulado: "Vive la France", de que es autor el periodista, señor Carlos A. Miranda Larco.

SE COMPRA
Dentaduras postiza, usadas y quebradas, pagando hasta 10 pesos por diente.
ALAMEDA 842, ESQ. LONDRES

Regalos
compra Ud.
lo mejor en la
Casa Krauss & Cía
Santiago
Plaza de Armas

AVISOS ECONOMICOS

1.—Avisos judiciales

5.o JUZGADO CIVIL.— QUIEBRA A. Ratinoff. Este Juzgado ha proveído. Santiago, 6 de Julio de 1925. Vistos. Téngase por evacuado el traslado en rebeldía del fallido y con el mérito de los antecedentes se acoge la petición de don Dante Pigliacampi en cuanto se refiere al pago del mes de Mayo y al mes de desahucio, dejándose para otra oportunidad la preferencia sobre el resto del crédito.

SEGUNDO JUZGADO CIVIL.—Con fecha 29 de Abril de 1925 se ha concedido a doña Julia Pardo Soto la posesión efectiva de la herencia intestada dejada por su marido don Lorenzo Justiniano Guzmán Saavedra, fallecido en esta ciudad el 22 de Abril próximo pasado.—El secretario.

CONCURSO J. SIMON VERGARA.—En solicitud del acreedor don Miguel Sibisa en que pide que se cite a los acreedores para tratar del nombramiento de síndico, por haber terminado el plazo del nombramiento del anterior síndico, el Primer Juzgado proveyó: "Santiago, 16 de Junio de 1925.—Como se pide y se señala el 13 de Julio próximo, a las 2 P. M.—B. Muñoz.—A. Muñor A., secretario."

REMATE VOLUNTARIO.— EL 30 del presente mes de Julio, a las 15 horas, se rematará ante el 3.er Juzgado Civil de esta ciudad, la propiedad N.o 1472, de la Avenida Irarrázaval, por el mínimum de 8,000 pesos. Bases y antecedentes en la Secretaría, expediente: "Winton v. de S. Virginia" autorización para enajenar y títulos en Morandé 283, oficina Julio Pelissier.—El Secretario.

POR RESOLUCION DEL SEGUNDO Juzgado Civil se ha declarado en quiebra a don Walter Hagemann, Av. Villagra 333, Se nombró Síndico provisional a don Manuel Merino y se fijó para la primera Junta de Acreedores el día 17 de Julio a las tres P. M.— El Secretario.
18—Julio

QUIEBRA DE EUGENIO DE GELLERT.—Por decreto de fecha nueve del presente, el señor juez letrado de Quillota ha declarado en quiebra al comerciante de esta plaza, don Eugenio de Gellert, y nombró síndico provisional a don Rafael Pinochet C. Se fijó el 16 de Julio próximo, a las tres de la tarde, para la primera junta de acreedores. Se designaron los diarios "La Unión" de Valparaíso, "La Nación" de Santiago, y "El Quillotano", para hacer las publicaciones legales. Para los efectos legales se publica el presente.—Quillota, Mayo 12 de 1925.—**J. M. Romo C.**
Jul.-31

QUIEBRA. — EL SEGUNDO JUZgado declaró en quiebra a don Jorge Farah. Nombró síndico a don Juan Williams Ibáñez. Fijó para la primera junta el 29 del corriente a las 3 P. M. Secretaría.
7-J

REMATE. — EL 15 DEL PRESENte, a las 3 P. M., se rematarán los derechos que doña Nicolasa Alvarez tiene en la propiedad, San Nicolás esquina de Ochagavía. Mínimum, $ 2,800. Antecedentes. Secretaría del 4.o Juzgado Civil, Juicio González con Alvarez.
9-J.

REMATE JUDICIAL. — POR REsolución de 3 de Junio último del 5.o Juzgado Civil de esta capital, saldrá a remate la propiedad N.o 2533 de la calle Rafael Ramírez de esta ciudad, el día 10 del presente, a las 2 P. M. Mínimum $ 5,400. Bases y antecedentes en el juicio Caja de Ahorros con Astudillo.—El Secretario.
7—J.

QUIEBRA DE EUGENIO DE GEllert.—Por decreto de fecha nueve del corriente se declaró en quiebra al comerciante de esta plaza, señor Eugenio de Gellert y por resolución de fecha diecinueve del presente se fijó como fecha de cesación de pagos el día seis del presente mes. Se publica el presente aviso en conformidad a la ley.—Quillota, 30 de Mayo de 1925.—**J. M. Romo C.**
Jul.-31

INVENTARIO. — ANTE EL NOTArio don Abraham del Río y en sus oficinas, Agustinas N.o 1330, se practicará el 22 de Julio de 1925, a las dos de la tarde, el inventario de los bienes de la sociedad conyugal habida entre don Carlos Sánchez García de la Huerta y doña Isabel Bunster de Sánchez. — El Actuario.
17 J

2.—Arboles y plantas. (Compra y venta)

¡ATENCION! PARTICULARES Y Criaderos de Plantas, encontrarán venta permanente grandes partidas, tinas de maderas, todas dimensiones, finas y ordinarias. Especialmente jardineras, pedestales de lujo en todos los estilos. Precios sin competencia. No olvidarse: Libertad 18.
Julio 12

HUEVOS PARA INCUBAR CATAlanas vendo. Román Díaz 1930, entrando por Irarrázaval.
J—8

3. — Automóviles, afines y accesorios. (Compra-venta y composturas)

CHASIS CAMIONES REPUBLIC, Ford, Truxtun, perfecto orden de marcha, realizamos, facilidades de pago. Escobar y Ebell, Delicias 1327.

MAGNIFICOS AUTOMOVILES CErrados, Marmon, Hudson, Chandler, Dodge, Renault, todos en perfecto orden de marcha, precios muy bajos, facilidades. Exposición de Automóviles, Escobar y Ebell. Delicias 1327
9 J

VENDO DE OCASION AUTO FORD de arriendo en perfecto estado. Tratar Mapocho 2163.
[illegible]

HUDSON 7 ASIENTOS EN PERFECTO estado, vendo, $ 10,000. Con facilidades de pago. M. Orrego. Huérfanos 1175. 7-J

WILLYS KINGTH, SIETE ASIENTOS, garantido, vendo con facilidades en $ 6,000. N. Orrego. Huérfanos 1175. 7-J

AUTOMOVIL STUDEBAKER, SIETE asientos, vendo baratísimo. San Ignacio 169. 8—J.

VENDO RADIADOR HUDSON, Brasil 795. 7 J

POR AUSENTARME, VENDO FACILIDADES góndola Brockway flamante. Castro 244. 8 J

HARLEY DAVIDSON, CON SIDE cart, la mejor en Chile, vendo Arturo Prat 811. 9 J

POR VIAJE VENDO AUTOMOVIL. Studebaker, flamante, baratísimo. San Ignacio 169.

VENDO CAMION FORD. AVENIDA Manuel Montt 1549. 8-J.

$ 600 REGALO CARRETELA APERADA. Rogelio Ugarte esquina Avenida Matta, establo.

CITROEN EN PERFECTO ESTADO se vende de ocasión. Tratar y verlo: Agustinas 1115.

COMPRO GONDOLA, PAGO MENSUAL; doy buen interés. Nueva Bellavista 113. — R. de F.

VENDO AUTOMOVIL TURISMO 7 asientos perfecto estado: Tratar A. Barroso 17. J-8

CAMION CARNICERO MARCA MERCEDES en muy buen estado adaptable también para reparto de leche. Se vende a precio muy conveniente. San Diego 486. J-19

CHASIS DE CAMION FORD CASI nuevo, vendo de ocasión o cambio por Ford de turismo. Carmen 117, a las 4 P. M. 21-J

COMPRO GONDOLA BROCKWAY, con facilidades de pago. Dirigirse por carta a N. C. B. Correo Central. 9-J

DESEO FORD DE ARRIENDO en buen estado, pago entrega anticipada. Ofertas: Bulnes 223.—I. Bustos. 8-J

CADENA PARA AUTOCAMION de cargo, compro. Esmeralda 673. 12-J

VENDO GONDOLA BROCKWAY, trabajando buena línea. Facilidades pago. Tratar A. Prat 306. 9-J

GONDOLA BROCKWAY O REPUBLIC compro. Ofertas· casilla 3630. 8-J

VENDO DODGE TURISMO, RUEDAS de discos. Domeyko 2354. J-9

VENDESE UN AUTO FORD TURISMO cuatro asientos carrocería elegante. Delicias 2518, de 2 a 3.

CUANDO NECESITE VENDER O comprar su automóvil, góndola o camión, diríjase Sociedad Chilena Comercial. Ariztía. 3.er piso. Oficina 20.

VENDO GONDOLA FORD, RECORRIDO, San Francisco, con facilidad, pago, José M. Infante. 951. 11-J

VENDO FORD PARTICULAR. DELICIAS 1879. 8-J

4|—Animales. (Compra y venta)

BULL DOG FINO, HEMBRA, MACHO, vendo. Rogelio Ugarte 1617. 8—J.

VENDO VACAS PARIDAS ESTABLOS particulares. Casilla 3892.

VENDO PERRO PERDIGUERO DE año. Santa Elena 1189. J-8

VENDO CABALLO PERCHERON, $ 350. Independencia 536. 8-J

5. — Alhajas, joyas, monedas, etc. (Compra y venta)

NOVIOS: ARGOLLAS ORO 18 Y 14 kilates ofrece Relojería Sportman, 30 pesos par. San Diego 780. 24-Jl.

PESOS, CHAUCHAS, PAGO 20 Y 80 por ciento. Joyería Mella. San Antonio 30. Jl.-26

BOLETOS DE EMPEÑO, ORO, PLATINO, toda joya fina, compra La Esmeralda. Delicias 737. J-9

PESOS, CHAUCHAS, MONEDAS, alhajas, oro, plata, platino compro. Pago bien. Alameda 842 esquina Londres. 9—J.

7.—Aves y pájaros. (Compra y venta)

GALLITOS LEGHORN MUY FINOS véndese baratos. Edison 4776.

8.—Avisos varios

REMBAD, LA CREMA QUE AL fin Ud. usará. Depositario: Droguería y Botica Kleta, Huérfanos esq. Bandera. 18 Jl.

ALQUILO NEGOCIO.— COMPAÑIA 16655. 30—J.

GALVANOPLASTIA MANDE HACER sus escobillas a Pedregal N.o 1. J-8

HERRADORES: COMPREN SUS herraduras hechas a máquina en caliente, precio sin competencia. Rosas 1758. 9-J.

CHACAREROS: SE LES OFRECE hacerle con tractores los trabajos de rotura, cruza y rastrear sus tierras, economía y rapidez, Av. Pedro de Valdivia N.o 3000 Ñuñoa. 11 J

DESEO TOMAR CUALQUIER CLASE carga. Nataniel 24. -J.

9.—Contadores

CONTADOR FRANCES: BALANCES, inventarios. Casilla 3190. Jul—31

10. — Casas, departamentas y piezas amobladas. (Ofrecidas y buscadas)

ARRIENDO CASA AMOBLADA central, baño, cocina, poca familia: Casilla 3898. V. R., Correo Central 6—J.

11. — Casas, departamentos y piezas sin muebles. (Ofrecidas y buscadas)

Casas

ESPLENDIDA CASA ARRIENDASE Santa Lucía 278. J 8

ARRIENDASE CASA GRANDE, CON parrón. Maestranza 245. Tratar: 128. 8-J

$ 250 DIEZ DE JULIO 839. COMODA casa, bajos para poca familia. Llaves en 897. Tratar: Blanco Encalada 1797. —J8

$ 1,000 GRAN CASA ALTOS, Brasil próximo Delicias: Recién terminada; seis dormitorios, hall, comedor, tres toilettes, espléndidas dependencias y toda clase comodidades. Huérfanos 1237.

$ 1,000 TEATINOS, ESQUINA: Casa altos; salón, escritorio, comedor, siete dormitorios, tres piezas toillettes, dependencias. Huérfanos 1237.

$ 900 CASA NUEVA, 10 HABITACIONES, hall, galería, 2 baños, y dependencias. Alameda 2532.

$ 450 CASA MODERNA ESPECIAL para extranjeros, 7 piezas, hall, baño y dependencias, toda clase comodidades. Olivos 968. 8—J.

ARRIENDASE EN CASA DE RESPETO, 2 piezas y cocina a matrimonio o señoras solas. Santo Domingo 2321.

$ 350 ARRIENDASE EN AMUNATEGUI, muy central, departamento apropiado para profesional: tres piezas y toillette instalada. Huérfanos 1237.

EN PROVIDENCIA. — ÑUÑOA O Pedro de Valdivia, necesito buena quinta. Teatinos 86.

$ 350 ALTOS MUY COMODOS, nuevos, se arriendan. San Pablo 2244.

$ 200, LIBERTAD 1322. CASA ESQUINA moderna. Cinco habitaciones, dependencias. 8 J

CONVENIENTE: ARRIENDO MEDIA casa, flamante, a familia honorable, podría dar comida a ocho personas. Tratar Carmen 735. 9 J

$ 450 CASA MODERNA ESPECIAL para extranjeros, 7 piezas, hall, baño y dependencias, toda clase comodidades. Olivos 968. 7-J

ARRIENDASE CASA BAJOS SIN altos, 5 grandes salones, dependencias, patios, Prat 407. J—7

CASAS EN PICARTE Y EN INDEPENDENCIA 452. Tratar: casita 4. 7-J

$360, SANTO DOMINGO 3705. Casa espaciosa, seis habitaciones, galería, cinco dependencias, jardín, electricidad, gas. 9-J

390 PRECIOSA CASA CHICA, SALA baño instalada. Bellavista 0535. Jl-7

190 EXTENSO CHALET NUEVO, precioso jardín. Bellavista 0655. 7-J

NECESITO ARRENDAR CASITA chica, moderna, con dos dormitorios y pieza toilette instalada. Se prefiere barrio alto, en Ñuñoa o Providencia. Pago hasta 200 pesos sin agentes. Contestar. Casilla 2771. 7-J

ALTOS ELEGANTES, COMODOS arriéndase, Avenida España 338. J—8

ARRIENDO URGENTE CASA CENTRAL $ 1,500, 7 dormitorios. Morandé 291, oficina 30.

ARRIENDASE CASITA MODERNA espléndida situación. Sotomayor número 344. Tratar, altos. 8—J.

ARRIENDO CASA ESQUINA EN LIRA 393, puerta falsa, carros a la puerta. Tratar en la misma de 12 a 4.

ARRIENDANSE CASAS HIGIENICAS en calle Madrid 671, Sucre 370, General Urriola 662, desde $ 200 hasta $ 350. Llaves en Ricaurte 358, de 10 a 5 P. M. Tratar ahí mismo, de 3 a 5 P. M. 11—J.

SE ARRIENDA CASA CON anexo para industria. San Isidro 1626. 8—J.

ARRIENDASE CASA CON ANEXO para industria. San Isidro 1526. 8-J.

$ 150 ARRIENDO CASA-QUINTA una cuadra paradero Vial. Madrid 1515.

ARRIENDO ALTOS, DIEZ PIEZAS gas, electricidad, todo servicio. Catedral 1890. Jl.-8

$ 200, ARRIENDO CASA SIETE piezas. Avenida Matta 618. 8-J

ESPLENDIDA CASA MODERNA para poca familia. arriéndase en calle Cerro 67. 9-J

$ 20, PIECESITA PERSONA SOLA otra grande, arriéndase. Molina 152.

ARRIENDASE COMODA CASA RECIÉN refaccionada con 4 piezas fuera dependencias con jardín, huerto, gallinero, etc. Providencia, Padre Mariano 123. 8—J

ARRIENDO CASA RECIEN REFACCIONADA. San Francisco 1687.

COMODA CASA 9 PIEZAS, BAÑOS, cocina, luz eléctrica, gas, Arturo Prat 1187. 8-J

LINDO DORMITORIO, CALLE, PIEZAS interiores arriéndase. San Antonio 438. 8-J.

Departamentos

BUEN DEPARTAMENTO ARRIENDO. Maipú 124. 7-J

DEPARTAMENTO 2 PIEZAS, BALCÓN calle, arriéndase a personas honorables. Tratar Dávila 954. 7 J

ESPLENDIDO DEPARTAMENTO en altos, para matrimonio solo o profesional, se arrienda, Eyzaguirre 765, situación comercial. 9 J

ARRIENDASE DEPARTAMENTO cinco piezas y dependencias. Cóndor 1334.

BUEN DEPARTAMENTO ARRIENDO. Maipú 122. 11—J

ARRIENDASE DEPARTAMENTO independiente cuatro piezas. Miraflores 163.

ARRIENDASE DEPARTAMENTO casa honorable. Arturo Prat 474. 9-J

ARRIENDO DEPARTAMENTO tres cuatro piezas. Manuel Montt 2790. J-8

A MEDIA CUADRA PLAZA REGIOS departamentos a profesionales. precio muy conveniente, en 21 de Mayo 562, segundo piso. 8-J.

SE ARRIENDA UN DEPARTAMENTO dos grandes piezas balcón, calle Nataniel 1029. 7-J

Piezas

ARRIENDO PIEZA DEPARTAMENTO balcón. Alameda 2766. 7-J

ARRIENDASE 2 o 3 PIEZAS CALLE San Ignacio 311. 7-J

CALLE ARRIENDO LINDAS PIEZAS. Catedral 2529. 8—J.

ARRIENDASE DOS TRES PIEZAS calle, San Ignacio 311.

CALLE ARRIENDO LINDAS PIEZAS. Catedral 2529. 8—J

EN CASA DE EXTRANJERO SE arriendan piezas a caballeros honorables, bien asoleadas, balcones a la calle y baño. verlas de 2 a 5. Bandera 667. 9 J

PIEZA NECESITO ENTRE NATANIEL y Serrano, cercano Alameda. L. S., Correo N.o 3. 8—J.

EN CASA DE RESPETO ARRIENDASE una pieza. Gálvez 1018. 8—J.

SE ARRIENDA UNA PIEZA A persona sola. Cochrane 548. J-9

UNA, DOS PIEZAS OFRECESE, casa particular. Molina 546.

ARRIENDO PIEZA A MATRIMONIO o jóvenes honorables. Merced 256. 9-J

ARRIENDASE PIEZAS A ESTUDIANTAS del Pedagógico, también local para negocio. Romero 2593.

12. — Compra y venta de casas y sitios

VENDO LINDA CASA, TODA COMODIDAD, con huerto, facilidades pago. San Isidro 746. J—8

OCASION VENDESE CASA ESQUINA, gran porvenir, 658 m2. Domeyko 2010. 7—J

35,000 A 75,000 PESOS, COMPRAMOS propiedades, órdenes exclusivas, Negocios rápidos. Oficina Pedro L. Riveros. Agustinas 1252. 7 J

120,000 A 200,000 PESOS, PROPIEDADES habitación y renta tenemos órdenes de compra. Oficina Pedro L. Riveros. Agustinas 1252. 7 J

$ 400,000 PROPIEDAD DE 7 BUENAS y grandes casas de residencia, compuesta de 3 pisos y terrazas en calle Catedral, tenemos orden exclusiva de venta. Oficina Pedro L. Riveros. Agustinas 1252. 7 J

COMPRO CASA HABITACION BARRIOS Providencia, Recoleta, Bellavista, no distante centro de ciudad. Hasta 60,000. B. B. Casilla 3353. 7-J

SE VENDE CASA CALLE LIBERTAD 1347. Tratar, Teatinos 943. 10—J.

36,000 REGIA CASA, 8 PIEZAS, tres patios. Avenida Francia, un paso Independencia. San Ignacio 169.

BELLAVISTA, CASAS NUEVAS 4 piezas, servicios, toilettes, instaladas $ 18,000. Morandé 291, oficina 30.

$ 60,000 VENDESE O ARRIENDA casa 15 piezas. San Martín 940.— Tratar, Edison 4776.

SE VENDE PROPIEDAD EN CALLE Serrano N.o 106 esquina Alonso Ovalle. Tratar, de 7.30 a 8.30 P. M., en Vergara 240. 9—J.

$ 5 METRO VENDO CINCO MIL en calle S. Miguel a 2 1|2 cuadra Llano Subercaseaux, grandes facilidades pago. Madrid 1515.

$ 6,000 CASA TRES PIEZAS UNA cuadra camiones. Madrid 1515.

15,000 PAGO 18 o|o GARANTIA HIPOTECARIA sin agentes. A. Morales. Casilla 546. 8-J.

$ 32,0000, CASA CON TODA COMODIDADES, bien pintada, empapelada. Madrid 1117.

PROPIEDADES VENDO DESDE AV. Matta hasta San Bernardo: casas quintas, chalet y sitios de todos precios. Ordenes Av. Subercaseaux N.o 315 esquina San Joaquín, Casilla 7010, carro 7. Teléfono 109, San Miguel.— Ernesto Fuentes Boncelli.

¡SITIOS INDEPENDENCIA, NEGRETE! Vendemos mensualidades entregamos inmediatamente; hay desde 3 pesos, aprovechad padres familia, empleados, ocurrid. Lira 279, de 12 a 3, también casitas algo contado.

$ 13.000, 20.000, 25.000 y MUCHAS casas desde 30.000 hasta 80.000 tengo en venta. Bandera 84. Carlos Buschmann.

$ 20,000 CASITA NUEVA; OTRA 45.000 Román Díaz con todas comodidades. Otra Avenida Salvador casa quinta. Bandera 84. Carlos Buchmann.

A TRES CUADRAS ESTACION Central. se vende espléndida propiedad especial para industria, con mil cuatrocientos metros superficie, se paga reconociendo deuda primitiva de $ 20,000, Garantizador de Valores, y resto facilidades de pago, precio: treinta y cinco mil pesos, verla, Antonio Varas 141-149, tratar Agustinas 1729.

13. — Compra y venta de negocios

VENDO EL ANTIGUO Y ACREDITADO negocio de abarrotes, frutos del país y mercería, mejor situado en Providencia, frente Pedro de Valdivia, tratar con su dueño en el mismo negocio. Providencia 2258. (Sin comisionistas). J-28

VENDO HOTEL RESTAURANT, situación en plena plaza, concurridísima, contrato tres años, arriendo bajo, pequeño capital, entradas diarias $ 400. Lira 650. 7-Jl

$ 14,000 VENDO BOTICA POR NO saber atenderla, barrio urbano, muy comercial. En especial conviene a farmacéutico. Por carta, Nueva Escanilla 1422. 8 J

VENDO CARNICERIA. CALLE San Francisco 232. 10—J.

OCASION: VENDO PENSION FRENTE al Matadero, por viaje urgente. Franklin 987. J 7

SE VENDE BAR. DIEZ DE JULIO 148. Minimum: $ 3,000. J 8

VENDO PANADERIA CHICA, POCO capital. Andrés Bello 685. 7-J

CON $ 12,500 AL CONTADO SE hará fábrica produce 3,00 0a 4,000 mensuales, fácil manejo, mucha colocación. Lira 650. 7—J

CARNICERIA VENDO MUY HIGIENICA. Washington esquina Pedro Lagos. J—7

PAQUETERIA SALON, MODAS, vendo por ausentarme, arriendo barato. Tratar Chacabuco 96. 6—J.

VENDO LAVANDERIA CON MUCHA clientela. Diez de Julio 897. 7-J

ESPLENDIDO NEGOCIO DE PASTELERÍA y frutería de primera se vende en muy buenas condiciones. Castro 404. 7-J

COMPRO NEGOCIOS, EJECUTO remates. García Reyes 28. 7—J.

POR VIAJE EUROPA VENDO CASA compra venta muebles, muy acreditada, arriendo barato. Independencia 287. 8 J

POR CAMBIO DE GIRO DE NEGOCIO vendo tintorería. San Antonio 35. J-8

VENDO PELUQUERIA, CIGARRERÍA y lustrín. Esquina frente la Vega Central. Salas 188. 8—J.

$ 1,300 REGALADO, POR DESAVENIENCIAS familia, un almacencito y depósito. Sotomayor 898 esquina Martínez de Rozas.

SE VENDE UNA CIGARRERIA. — San Antonio 434. 8—J.

VENDO PENSION MUY ACREDITADA; casa grande. San Francisco N.o 259. J—8

SE NECESITA UNA NIÑA PARA atender negocio de semillas. Tratar Mercado Central N.o 37, de 8 a 12 M. Con buenas recomendaciones. J—8

VENDO FRUTERIA HAGO TRASPASO local. San Diego 1685. Jl.-7

VENDO LAVANDERIA "ANTIGUA Marcoleta" casa grande, numerosa clientela. Maestranza 235. Jl.-7

POR AUSENTARME DEL PAIS, vendo almacencito poco capital buena situación y arriendo barato. San Pablo 2852. J-8

BAR CENTRAL SE VENDE POR desilución de sociedad largo contrato. Merced 358. J-9

CARNICERIA, ESQUINA CENTRAL vendo urgente. Santa Rosa 402. 8—J.

SE VENDE LA ACREDITADA LAVANDERÍA "La Chilena", establecida desde 16 años en Maestranza 668. 8—J.

OFICINA INSTALADA, VENDESE ocasión. Nueva York 17. Piso 6.o 10—J

CIGARRERIA $ 700, VENDESE. San Diego 252. 8—J

GRAN OCASION. POR ENFERMEDAD véndese o arriéndase espléndida carnicería establecida. Avenida Manuel Montt 1651. 8-J

VENDO LAVANDERIA BIEN SITUADA, tiene casa habitación. Escribir: Casilla 3219. C. L.

IMPORTANTE INDUSTRIA, DEJA 50 por ciento utilidad véndese $ 30 mil contado, resto facilidades. Ariztía. 3.er piso. Oficina 20.

VENDO NEGOCIO PENSION Y cena, buena utilidad. San Pablo 2464. 11 J

IMPRENTA CON MAQUINARIAS y mucho tipo, vendo, San Diego 864. 7-J.

OCASION: CARNICERIA Y VERDULERÍA véndese. Espléndida situación, numerosa clientela, muy buenas ventas. Se da a prueba. Tratar: Lira 20.

VENDO BAR PERALILLO, POR ausentarme del país. Coquimbo 1340. 8-J

VENDO ALMACEN ABARROTES, tratar, con Zabaleta Hnos. San Diego 880. 7-J

ACADEMIA DE BAILE FUNCIONANDO pleno centro véndese instalación con derecho llaves de ocasión por no poderlo atender. L. T. Casilla 7463.

TIENDA CALZADO VENDE BALANZA y largos plazos por no poder atender. San Diego 625. 8-J

CIGARRERIA LUSTRIN VENDESE también colección "Zig-Zag". Recoleta 191.

VENDO CANTINA, PATENTE 500. Maipú 29. J-8

PAQUETERIA, SALON MODAS, vendo por ausentarme, arriendo barato. Tratar: Chacabuco 96.

15.—Compra y ventas varias

VENDO TOTORA. SAN PABLO N.o 1260. 8—Jl.

COMPRO CONSTANTEMENTE, BOLETOS de joyas de valor, empeñados, Estado 45. L. Valdivieso. J-9

PAPEL VOLANTIN, $ 5.50 LA resma, véndese, Imprenta Echeverría. San Diego 1235. 9 J.

TELARES VENDO DE OCASION. — Aldunate 1371. Agosto 3

COMPRO LANA, COLCHONES VIEJOS. Independencia 375. 7-J

FONDO DE FIERRO FUNDIDO vendo Unión Americana 77. 29 J

TABLEROS Y CABALLETES DE dibujo, compro de ocasión. Escribir: M. Muñoz. Correo 3. 7-J.

VENDO 100 CARROS DE EUCALIPTUS y de espino por cargas y por quintales. Dirigirse: C. M. Melipilla. Casilla 106. 11-J

VENDO DOS JUEGOS BARANDAS de goma, para billares. Recoleta 102. 9 J

VENDO VARIAS BARANDAS DE paño, usadas, para billares. Recoleta 102. 9 J

VENDO VARIAS BARANDES DE goma y varias troneras para billa. Recoleta 102. 9 J

LECHE VENDESE SOBRANTE chacra El Olivo, Independencia 3100. 9 J

OCASION VENDO COCINA A GAS con caldero. Monjitas 715.

ROMANA DE 300 A 500 KILOS, preferible de palanca, compro, de ocasión. Estado 54.

VENDO CIEN SACOS VACIOS trigueros. Cruz 1402.

FABRICANTES EN CARAMELOS con palitos vendo de ocasión 50.000 palitos redondos 300.000 etiquetas para envolverlos, moldes, tableros forrados zinc etc. Agustinas 1778. J-8

BOTELLAS 1|4 LITRO, VENDENSE 800, siete pesos ciento. Independencia 803. 8-J

GRAN OCASION. ESCOPETAS 16 y 12; perro maestro finísimo. véndese baratísimo. Avenida Manuel Montt 1645. 8-J

BALANZA PRECISION OCASION compro. Dirigirse casilla 1906. 8-J

CAJA DE FONDOS CHICA DE Ocasión compro. Lingue 836. 7-J

LEÑA QUILLAY, LITRE SECA. $ 9.50 cien kilos; álamo, 300 palos, $ 1.80, talhuén, $ 12.50 cien kilos. Maipú 1102. J-9

$ 19,5000 VENDO CASA CONSTRUCCIÓN sólida, 8 piezas, corredores; todo servicio; facilidades pago. Datos: Manuel Rodríguez 983.

Cuerpo de Bomberos

OCTAVA COMPAÑIA DE BOMBEROS. "La Unión es Fuerza". — Cito a la Compañía a sesión extraordinaria para el Miércoles 8 del presente a las 9 P. M. en punto, a fin de continuar el estudio y discusión de las reformas del reglamento. El Secretario.

16.—Dentistas

CLINICA DENTAL PRAT 578. Atiéndenla tres dentistas. Extracciones absolutamente sin dolor; dentaduras, composturas, rápidas. Facilidades pago. Atención nocturna. Jl. 10

DENTISTA ALFREDO MUÑOZ Lobos; extracciones sin dolor, somnoformo, puentes, placas. Compañía 1852. 10-Jl

DENTADURAS ARTIFICIALES, TODO sistema. Precios bajos. Facilidades pago. Av. Matta 319 A. J-7

CLINICA DENTAL, DELICIAS 880. Precios bajos. 7-J

GABINETE DENTAL, SAN DIEGO 964. Extracciones indoloras, 3 pesos detaduras con sin paladar. Facilidades pago. Dentista titulado Chile, Europa. 9-J

17.—Escuela de Choferes

ESCUELA PRACTICA CHAUFFEUR mecnicos, cursos diurnos, nocturnos, Vicuña Macnenna 456. 11 J

18.—Extravíos y hallazgos

HABIENDOSE EXTRAVIADO LIBRETA ahorro de Martina Ortega M., queda sin valor. 7-J

POR HABERSE EXTRAVIADO LA libreta N.o 14873 de la Caja de Ahorros de San Bernardo y dado el aviso correspondiente queda sin ningún valor. J-8

HABIENDOSE EXTRAVIADO LA libreta de la cuenta de la Caja de Ahorros N.o 3820 del Banco Alemán Transatlántico, queda nula y sin valor por haberse dado el correspondiente aviso al Banco. 9—J.

GRATIFICARE QUIEN DEVUELVA Santa Rosa 209, collera puño de oro y piedrecitas colores, extraviada en el centro.

19. — Empleados para comercio y oficinas. (Pedidos y ofrecidos)

SEÑORITA COMPETENTE EN cuentas, ayudante cajera, necesito. Sueldo $ 120. Baños Santo Domingo.

BUSCO EMPLEO. JOVEN DESENTE y con responsabilidad, desea emplearse en comercio comisionista.— A. M. S., Morandé 791. J-9

JOVEN RECOMENDADO, SIN VICIOS, desea cualquiera ocupación decente, escribir Luis Chávez, Camilo Henríquez 353.

SEÑORITA CON BUENA LETRA, que sepa escribir a máquina y muy práctica, en llevar libro cuentas corrientes, necesítase. Moneda 830.

JOVEN MUY PRACTICO ESCRITURA máquina. Presentarse de 3 a 4. Morandé 412.

SEÑORAS, SEÑORITAS, JOVENES quieran emplearse, presentarse "Sociedad Venegas Salas", Plazuela Santo Domingo.

SEÑORITA, SEPA REDACCION, buena letra, escriba máquina entienda contabilidad, necesítase, Bandera 28. Jl.-7

EMPLEADO CON $ 500 EFECTIVO necesito, Bandera 78. Oficina 18.

SE NECESITA JOVEN PARA ATENDER pastelería con recomendaciones. San Pablo 8284.

EMPLEADOS COMPETENTES PARA mostrador con buenas recomendaciones se necesitan en Rosas 1036.

SEÑORITA QUE SEPA ESCRIBIR a máquina y trabajos de oficina, se necesita. Moneda 1031. Jl.-7

CONTADOR CASADO PARA FUNDO en Linares $ 250 mensuales y otras garantías. Dirigirse por carta manuscrita. Catedral 1465. Jl.-7

NECESITO SEÑORITA ATENDER negocio. Copiapó 1472.

NECESITO JOVENCITA ATENDER cigarrería. Mapocho 1096.

SEÑORITA DECENTE, EDUCADA e independiente se ofrece para acompañar señora sola, o caballero honorable. Datos, en Lincoyan 2750, de 9 a 12 A. M.

SEÑORITA FARMACEUTICA QUE asista horas reglamentarias necesito. Independencia 486. 9-J

NECESITO JOVEN CONOCIMIENTOS contabilidad, poco sueldo. Delicias 2815.

OFRECESE COBRADOR PARA CASA comercial con fianza hipotecaria. F. R. V. San Diego 501. J-8

JOVEN, BACHILLER, SIN PRETENSIONES, se ofrece para cualquier ocupación. E. A. Baquedano 723. 8 J

20.--Frutos varios (Compra y venta)

OFREZCO MANTEQUILLA, PAPAS consumo y semilla, por carros, puesto cualquiera estación. Emilio 2.o Vyhmister. Puerto Varas. Octubre 30

21. — Haciendas, fundos, chacras y terrenos. (Compra-venta y arrendamientos)

CHACRA ALREDEDOR DE SANTIAGO, hasta 500,000 pesos, tenemos orden exclusiva de compra. Oficina Pedro L. Riveros. 7 J

22.—Hoteles y pensiones

DEPARTAMENTO INDEPENDIENTE y pieza calle, con pensión. Lira 176. 7-J

"IMPERIAL" CASA DE RESIDENCIA, departamentos confortables para familia o personas solas. Atención esmerada. Comida estilo familiar. Moneda 977. Jl.-16

PIEZAS PENSION ECONOMICA. Gálvez 630. J-14

ALAMEDA 975, PIEZAS AMOBLADAS pensión caballeros honorables. 8-J

CASA RESIDENCIAL PARA HONORABLES familias o personas solas, por días, meses. Estado 75. Regios dormitorios, salitas, baños privados, excelente comida uso familiar; pensión de mesa por meses. Los dueños atienden personalmente, retribuyendo la deferencia de los distinguidos huéspedes. Precios módicos. Teléfono 3705. — English Spoken. 10—Jl.

ARRIENDASE PIEZAS CON O sin muebles; se da pensión. Rosas 1570. 16-J

PARA MATRIMONIO GRAN PIEZA bajos balcón calle con pensión. Pieza pensión Vergara 69. 12 —J

BONITAS PIEZAS AMOBLADAS con pensión arriéndanse. San Antonio 488. 7-F

SE ARRIENDA DEPARTAMENTO para profesional y pieza ocn pensión. Catedral 1249. J 7

ARRIENDO PIEZA A LA CALLE con pensión, Bascuñán 137. J—7

ARRIENDO PIEZA AMOBLADA con pensión. Gálvez 202.

SANTA ROSA 605, ARRIENDO piezas calle, excelente pensión. 9 J

SAN ISIDRO 127, ARRIENDANSE dos confortables piezas amobladas con pensión. J-8

CIENTO VEINTE PESOS PIEZAS, pensión San Diego 262. J-8

PRECIOS MODICOS, PENSION piezas con o sin muebles. Pensión mesa. San Diego 110.

CASA EXTRANJERA MODERNA, arrienda departamentos con pensión y piezas. San Diego 172. 8—J.

PIEZA GRANDE BALCON A LA calle, arrendaría a dos jóvenes solos. San Martín 539. J—8

ARRIENDO TRES PIEZAS CON pensión. Lira 114. Jl.-7

SEARRIENDAN PIEZAS CON O sin pensión. Esperanza 445. altos. J-8

SAN MARTIN 766 PIEZAS CON ESPLÉNDIDA pensión abundante 100 mesa 70. J-11

BUENA PENSION A DOMICILIO, ofrezco, Gálvez 106.

A UNA O DOS PERSONAS SOLAS arriendo con pensión, linda pieza independiente con balcón a la calle en Lord Cochrane próximo a Av. Matta. Tratar: Amunátegui 137. 8-J

OFRECESE PIEZA CON PENSION y muebles 160 en cómoda residencia. Amunátegui 773.

MAGNIFICA PENSION PIEZA balcones. Calle San Diego 103. 8-J

PIEZAS Y PENSION CASA CENTRAL, entre San Isidro y Carmen. Marcoleta 545. 8-J

SE ARRIENDAN PIEZAS, DEPARTAMENTO con pensión. Prat 66.

23.—Instalaciones y accesorios para negocios. (Compra y venta)

COMPRO UTILES PARA BOTICA. Dirigirse: Casilla 6063.

ROMANITA 123 KILOS, PESA MOSTRADOR, vendo. Avenida La Paz 2. J-7

OCASION VENDO ESTANTERIA Y mesón. Verla de 8—9 A. M. Gay 1941. 8—J.

OCASION, VENDO ESTANTERIA y mesón. Verla de 8-9 A. M. Gay 1941. 10—J.

COMPRO MOSTRADOR USADO DE 3 a 4 metros. Bascuñán 1247.

OCASION POR ENTREGA DEL LOCAL de la casa Santiago, Puente 502 y 506 se venden las vidrieras, puerta de calle, estanterías y demás útiles. Tratar: Tocornal 325. 8-J.

ESTANTERIAS CERRADAS, VIDRIOS para negocio o galería, mostradores, vidrieras tendidas y paradas, véndense. Campo de Marte 225. Manuel Rodríguez 72. J—8

OCASION, VENDO VIDRIERA PARADA, mostrador con vidriera, verla San Rafael 933.

SE VENDE UNA VIDRIERA TENDIDA. Chacabuco 661. J-8

ARMAZON MOSTRADOR VIDRIERA, vendo. Dávila Larraín 1660. J-10

UTILES DE CARNICERIA Y ROMANA calentadora, vendo barata. Nataniel 1854.

OCASION, VENDO INSTALACION Pastelería, adecuada cualquier negocio. Caupolicán 2920. Barrio San Alfonso. 8 J

VENDO CAJA REGISTRADORA, grande, y molinillo. Independencia, Santa Laura 1192.

24—Instrucción y Educación. (Colegios, academias y profesores))

PEDAGOGA ENSEÑA PREPARATORIAS especialmente inglés. F. G. Vergara. Correo 6. Jn-9

SEÑORITA FRANCESA TITULADA da clases de conversación y prepara exámenes. Escribir a J. Milged. Correo 12. 8-J

PROFESOR PREPARA HUMANIDADES, Preparatorias. Delicias 2668. J 7

"INSTITUTO MERCANTIL", MERCED 882. Contabilidad, humanidades. 11-J

PROFESORA PEDAGOGA EN INGLÉS, hace clases particulares. Casilla 1778. 10—J.

FEDERICO FERRARESI, ACADEMIA de canto, enseñanza práctica para la ópera. Bandera 667. 9 J

CLASES DE PIANO TENGO HORAS disponibles. Casilla 1118 o Cuevas 1139. J-8

ABIERTA MATRICULA
completos de come
dad, Aritmética, Taqu
tura máquina $ 10.
nico de Contabilidad,

INSTRUYASE, PREPA
c'edad Venegas Salas",
Domingo.

RECIEN EMPEZARON
cursos: Contabilidad,
glés, Francés, Dactilog
cula abierta. Enseñanz
nocidos profesores Es
to Comercial. Agustina

¡OJO! ESCUELA NAC
masajistas; Inscríbas
prospectos. Santa Ros

SEÑORITA DA CLASES
plan Conservatorio, pr
Maestranza 94.

25.—Instrumen sicales, afines y rios. (Compra compostur

VICTROLAS "VICTOR"
marcas, desde $ 18
Pablo 2215.

DISCOS "VICTOR",
"Pathé" y otras marca
gran partida. San Pa

PIANO ALEMAN PLA
quísimas voces, vend
precio. Gálvez 441.

1,800 PIANO ALEMAN
salón, 500 catre bron
colchón, 150 otro
otros. San Ignacio 10

PIANO ALEMAN TRE
véndese. Santos Dum

¡BARATURA! 4 PES
Victrola. Bandera 19

COMPRO PIANO RICAR
729.

SE VENDE UN PIANO
cualquiera hora. San

PIANO RICO ALEMAN
cierto, Scledmayer,
arriéndase. San Franc

RICA CITARA ALEMA
sión, vendo, $ 100. Ci

PIANO ALEMAN GRA
to, vendo ocasión. San
497.

VENDO VICTROLA VI
cos. Brasil 788.

HUEVOS FRESCOS, CO
Copiapó 1144. Teléfon

26.—Libros y llas. (Compra y

LIBROS ESTAMPILLA
las conocidas. Cumming

27.—Medicina

GONORREAS, AUNQU
estrechez, orquitis, cu
mente. Glóbulos Pérsi
surtidas.

GONORREAS, SIFILIS
cia, curación radical,
bos sexos. Se atiende
correspondencia. Clínica
Julio Lefevre, De 10 a 1
dera 736.

JUVENTUD: NO MAS
fuera costagio, salud,
bulos Kaddé, llegó D
Belga, San Diego 591,
zaguirre,

ALIMENTE SU NIÑO
mento fosfatado "Littl
dese todas boticas.

REACARGON CURA
rrea, en menos de ocho
tamente, sin dolores.

ENFERMEDADES DE L
los niños, mejora Pom

VENDO UNA PARTIDA
chas de zinc blanco y
tínez de Rozas 4401.

VENDO MAMPARA
Av. Matta 161.

VENDO ZINC BLANCO
lle Rogelio Ugarte N

FIERRO NEGRO
usado véndese. Carrera

LADRILLOS MURALLA
vendo al precio más
quidación de negocio.
tar: Avenida Silva N

COMPUESTO MATICO
dríguez, véndese. Lira

VENDO BARATO PLA
usado, blanco, negro,
tinas fierro otras de
Pablo 2959.

28. — Materiales construción. (Co venta)

CONSTRUCCIONES
"PATENTADA",
económicas, elegantes,
Arquitecto. Casilla 3941.

ADOBILLOS VENDO BA
silla 2284.

$ 19 EL CIENTO, RE
tida ladrillos composic
Franklin 600.

CAÑERIA AGUA 1|2 y
das, compro 20 metros
de ocasión. Casilla 4541.

SE VENDEN PLANCHAS
San Ignacio 1474.

29.—Máquinas, res, afines y acc (Compra-venta posturas)

SE VENDE UNA MA
hielo en perfecto estado
lorías p. h. Precio de
Gmo. Otto. Victoria

SE COMPRA CALDERO
tal, usado de 40 a 50
se encuentre en perfe
ñes. Dirigirse a Casilla

DOS CHANCADORAS
5 vendo. Unión Americ

$ 7,000 VENDESE
en perfecto estado.
N.o 1850.

HARNEROS TODAS CL
ra molinos, agricultura.
ce. Cumming 861.

NDO BUEN TORNILLO HERRE. San Francisco 1409. 8 J

GALO MAQUINA SINGER, landera mitad precio. Santo Domingo 55.

CASION VENDO DESCREMADO- máquina hacer mantequilla, ba- iles 120 litros y sillones mimbre. humada 130.

AQUINA APARADORA, OCASION ndo. Cochrane 666.

OMPRO MAQUINA DE OCASION lindera y dos botes. Jofré 311.

OMPRO FORNO MECANICO, FA- ilidades de pago, metro 1.60 a 1.80, ntre centros. Ejército 756, casa 19.

AQUINA TEJER 200 AGUJAS, endo. Sazié 2850. J-8

RENSA MARINONI MERCURIO, éndese ocasión. Ariztía, 3.er piso. ficina 20.

RENSA A PEDAL, RODON COM- ro. San Diego 864. 7-J

AJAS TIPOS, MAQUINARIAS com- o, vendo. San Diego 864. 7-J

30.—Muebles. (Compra y venta)

NTICIPO FONDOS POR MUE- es a consignación. Compro me- jes. Casa de remates, San Anto- o 74. 28-Jul.

UEBLES DORMITORIOS, COME- r, salones, escritorios, variedad tilos, modelos, roble americano. ecios bajísimos. Facilidades pago. specialidad sillas, desde cien pe- s docena; gran variedad. Antes mprar, venga consultar precios. ibrica Nacional de Muebles. Se- ano 398. N. O.

MPRO DORMITORIOS, COMEDO , roperos, peinadores, aparadores, la clase muebles, San Diego 460. 27J Jl.

MPRO VENDO CONSTANTE- nte toda clase de muebles. San- Domingo 936. 10—Jul

JEBLES: OFRECEMOS CUAL- ier estilo. Precios muy ventajosos. trega inmediata, grandes facilida- pago. Consulte nuestras condi- ner. Fábrica Sociedad Nacional de iebles y Maderas, Copiapó 1060, re Prat y San Diego. 31-J

GANDO LOS MEJORES PRE- s, compro a domicilio toda clase muebles, catres, cocinas y objetos valor. Casa Remates y Consigna nes, Meiggs 65. N|o

UEBLES VARIOS VENDENSE asión. Alameda 337. J-8

OPERO, CATRE, VITRINA, VEN- se ocasión. Maestranza 228. J-8

ISCATO MUEBLES, PIANOS, em- ñados para su venta en privado o mate. San Antonio 74. Agosto 4.

MOBLADOS, VARIAS CLASES, nde, Porvenir 618. J-16

VENDO AMOBLADO DORMITO- . Nataniel 680.

EN PIANO ESTUDIO $ 600, vic- la mueble 600, dos cortinajes la- 100; amoblado salón, 150; amo- do escritorio 120; máquina escri- 100; escritorio americano 80, dos antes libros 100, aparador 2 trin- s 160, aparador moderno 100, me- correderas cuatro tableros 150, oblado dormitorio 300, peinador rmol espejo 90, ropero luna 160, o tres cuerpos 140, dos catres rro sommier 65, id. niño 30, coche agua 50, catre matrimonio moder- sommier 150, cocina gas horno , dos vidrieras paradas 50, infi- lad de muebles, por viaje urgen- Independencia 287 .

O VENDO MESA CAOBA RE- nda, antigua. Mapocho 2750. 8—J.

ARAGUERO, AMOBLADO COME- r inglés, sillas, mesa corredera, moda, amoblado escritorio, estan- libros, colchón lana, catre bron- niño, lana lavada para colcho- s. Moneda 1467.

ORMITORIO INDEPENDIENTE, n o sin muebles a caballero hono- ble. 21 de Mayo 562.

UTACAS DE TEATRO COMPRO scientas. Dirigir ofertas a Beza- la 1460. J-8

APICERIA SAN ANTONIO 35. uebles de salón y escritorio esti- s modernos vendemos a precios de asión. Recibo composturas. J-8

ENDO BARATISIMO JUEGO DOR- itorio estilo inglés, alfombras, ca- es bronce, catres fierro, roperos, inadores, cómodas, veladores, jue- comedor, mesas correderas, si- as, amoblado escritorio, estantes oros, aparadores, trinches, escri- rios, amoblado salón, espejos andes, paragüeros, cocinas y mu- ísimos otros muebles. San Fran- sco 106.

PARADOR MARMOL CON VI- na ,otro chico, $ 50; mesa come- r, $ 30; trinche mármol, espejo, tante librero; sofá cuero, varios tres, cocina económica, 3 platos, ldero, otra a gas importada, fla- nte, vendo Eyzaguirre 541.

MOBLADO FELPA GRANATE, rmante, $ 200; espejo caoba Im- rio, $ 150; gran sofá caoba, $ 250; ro marroquí, $ 70; estante libros, 50; guardarropas, $ 70; cómoda gal, $ 60; toillette con espejo, 50; trinche, 40; rica cocina, $ 200. n Isidro 546.

OVIOS: AMUEBLADO, BONITO medor nuevo, véndese baratísimo r viaje. San Francisco 215.

BRICA DE MUEBLES, MUE- es salón, 9 piezas $ 350. Muebles medor, escritorio, etc. San Diego 7.

ENDO MENAJE SALON OCASION r separado. Baquedano 741.

UEBL' CARNICERA Y CARNI- a sola, medidor de gas, cocina s tres platos con mesita, varias esitas para plantas y mesas co- nn. útiles sueltos, 2 estufas pa- fina, todo de ocasión vendo. Cla- s 246.

ICTROLA VENDE, PAGO MEN- al, avise domicilio. O. B. Casilla 35.

EDIO AMOBLADO SALON VER. con crema, muy barato, vendo. tomayor 815.

31. —Notificaciones comerciales

ABIENDO COMPRADO A LA SE- ra Rosa Cea, el negocio ubicado San Francisco 669, no respondo r ninguna cuenta después de tres as.—Santiago 6-VII-1925. 9—J.

ADVIERTO A LOS CLIENTES DE la relojería de 21 de Mayo 867 que no respondo de las composturas después del 11 del presente.—J. García.

HE COMPRADO EL NEGOCIO del señor Antolín Lozada, San Pablo 1219. No respondo por ninguna cuenta pasado tres días.—7 de Julio de 1925.—Emma A. de Danipande. 9-J.

33.—Oficinas, locales y garages. (Ofrecidos y buscados)

SE ARRIENDA ESPLENDIDO LOCAL para negocio o industria. Independencia 618. Tratar Huérfanos 1066. 9-J

GARAGE EN CAMPO DE MARTE 353 (Benavente). Arriendo. Tratar: Nicolás Orrego, Huérfanos 1175. 7-J

ARRIENDO ACREDITADO LOCAL para bodega. San Pablo 4167. Tratar: Ande. 3772. 7—J

LOCALCITO ESPLENDIDO, ELECTRICIDAD, ofrezco. San Isidro 297. 8—J

NECESITO LOCAL CON GALPON, piezas para pequeña industria. Matucana 73. 7—J

GARAGE CENTRAL PARA VARIOS automóviles, necesito. Indicar precio: M. Pantoja, Moneda 647. 9—J

ARRIENDO PIEZAS Y LOCAL PARA negocio. Andrés Bello 685. 7-J.

ESQUINA PARA ALMACEN, BUENA situación, arriendo, Blanco Encalada 2101.

LOCAL ESQUINA PLAZA ARMAS arriendase para negocio. Brasil 381. 9-J

34.—Operarios para fábricas, talleres, etc (Pedidos y ofrecidos)

Tipógrafos

MARGINADOR PARA MAQUINA de rayar necesita La Ilustración. Santo Domingo 863. 6—J.

CAJISTAS DE OBRAS COMPETENTES necesítanse. Fontecilla 268.

NIÑO MARGINADOR, RALLADOR necesito. Ricardo Santa Cruz 742.

PRENSISTA ,CAJISTA NECESITO San Diego 864. 7-J

PRENSISTAS DE PEDAL COMPETENTES necesita La Ilustración. Santo Domingo 863.

CAJISTA OBRA A PIEZA NECESITO. Ricardo Santa Cruz 742.

Carpinteros y Mueblistas

MUEBLISTAS COMPETENTES SE necesitan en Chiloé 1189 o Arturo Prat 1128. 7—J

OFICIAL APRENDIZ DE CARPINTERO, sepa bien barnizar, necesito. Viel 1936.

MAESTROS CARPINTEROS COMPETENTE en trabajos de carrocería, necesito. Presentarse Estación Pirque, Maestranza.

MUEBLISTA NECESITO. AVENIDA La Paz. N.o 697.

NECESITO 2 CARPINTEROS CON herramientas. Convento La Merced.

MUEBLISTA TRABAJO ESTABLE, Coquimbo 550. 7-J.

OFICIALES CARPINTEROS ACTIVOS. Maestranza 663.

Mecánicos

MECANICO CHAUFFEUR TITULADO necesito con muy buenas recomendaciones para darle taller en media. Prefiérese casado. Moneda 647 (3.er piso). 7—J.

BUEN MECANICO NECESITO CON certificados. Fontecilla 146. 8-J.

Gásfiters y Hojalateros

HOJALATERO OFICIAL NECESITO. Cochrane 440. Jl.-7

NECESITO APRENDIZ GASFITER Recomendado. Nataniel 40.

HOJALATEROS NECESITO. PEDRO Montt 2156. 8-J

NECESITO MAESTRO GASFITER, con herramientas, de 12 a 1 1|2. Unión Americana 439. Casa 5.

GASFITERS COMPETENTE NECESITO. San Alfonso 22.

Aparadoras

APARADORAS, COSEDOR BLACK, cortador de forros, necesitamos. Rosas 3223. 8 J

Zapateros

CONTADORES NECESITO FABRICA de calzado. Chiloé 1307.

FABRICA DE CALZADO NECESITO tres buenas operarias para la máquina descarnar cortes y buen corredor de fierro. Independencia 335. 8-J

CLAVADOR DE TACOS LUIS XV, necesita Fábrica de calzado. Santa Victoria 324.

Sastres y Costureras

NECESITASE COSTURERA, VERGARA 760. J—8

APRENDIZAS PARA LA MODA de vestidos necesito. Compañía 2286. 7-J

APRENDIZAS SASTRE ADELANTADAS, necesito. Bulnes 781. J 8

NECESITO PANTALONERAS, CAMISERAS. Carrión 1427. 7-J

NECESITO AYUDANTA PANTALONERA. Victoria 820.

AYUDANTA EN VESTONES, NECESITO. Lira 880.

BUENOS OFICIALES Y COSTURERAS sastres que sepan ojalar, necesito. Bandera 157.

SEÑORITA REGULAR EDAD ENTENDIDA en modas, ofrécese para acompañar señora. A. S. Casilla 892.

NECESITO BUENA COMPOSTURERA. Bandera 175. 8—J.

NIÑAS OPERARIAS NECESITA. Agustinas 2333.

NECESITASE URGENTE CORTADOR sastre primer orden. Muy buen sueldo. Referencias: Rosas 957. Oficina 24. 14-J

PUZZLE ROMPECABEZAS DE PALABRAS CRUZADAS

INTRODUCIDO EN SUR AMERICA POR "LA NACION"

DEFINICIONES

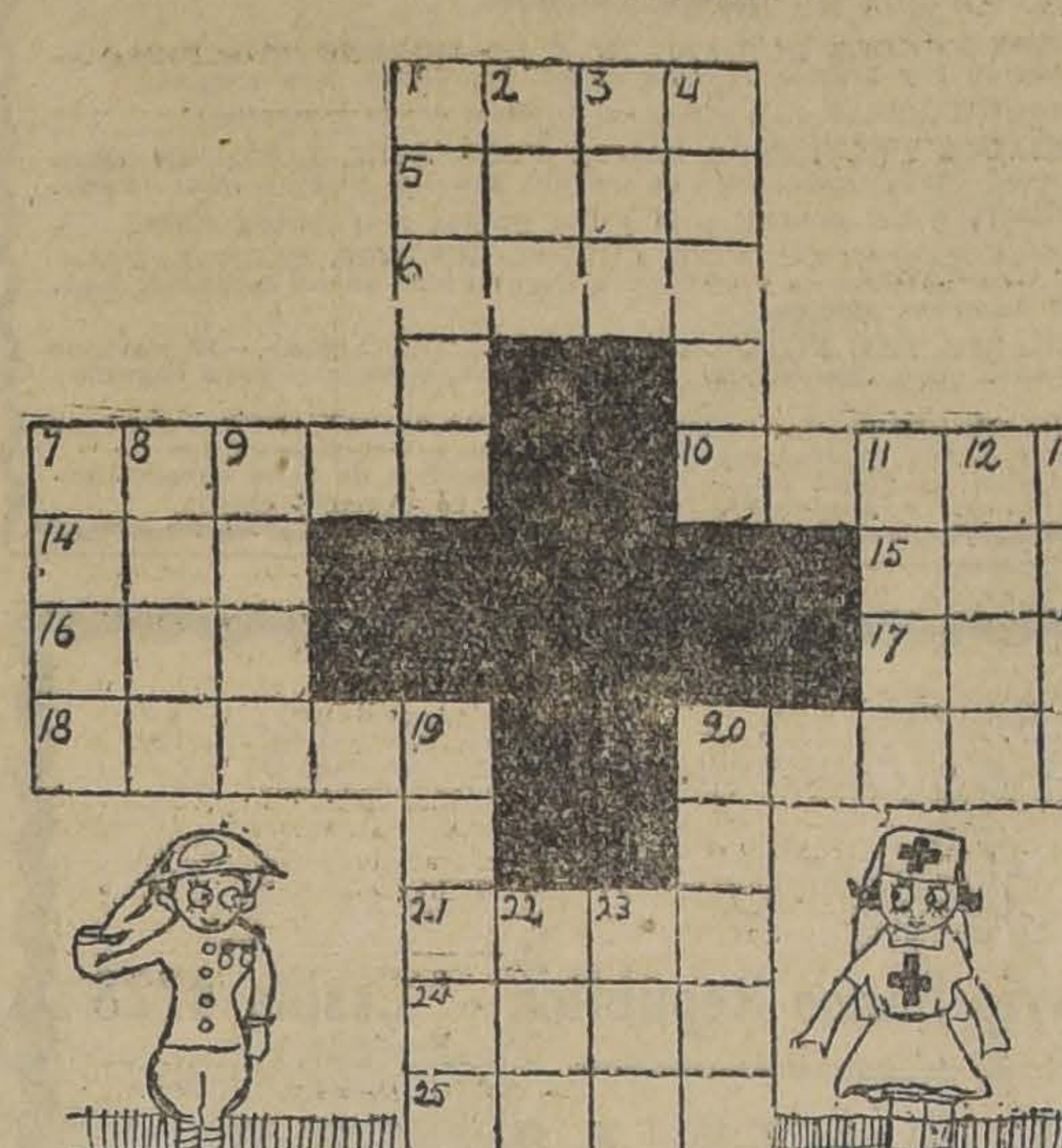

SOLUCIONES HASTA EL SÁBADO 11, A LAS 12 M.

Horizontales

1—Flota
5—Olfatear
6—Género
7—Componentes del todo
10—Piedra preciosa
14—Emplee
15—Condimento
16—Nombre femenino
17—Adverbio de lugar
18—Del sol
20—Fruta (plural)
21—Solitario
24—Condimento (plural),
25—Piedra plana

Verticales

1—Punto cardinal
2—Parte de ave
3—Obsequies
4—Perfume
7—Espinas
8—Jumento
9—Verdadero
11—Tostar
12—Clase de goma
13—En el mar
19—Arbusto de las rosas
20—Composición literaria
22—Parte de la cara
23—Artículo (plural).

Forma de solucionar los puzzles

1. Cada cuadrado blanco representa una letra de nuestro alfabeto, contándose las letras compuestas como dos letras.

2. Las palabras empiezan desde uno de los números del diagrama y terminan en el borde de este o en un cuadradl negro.

3. Tanto vertical como horizontalmente debe leerse una palabra castellana que corresponda al significado de la definición respectiva que con su número va al pie.

4. Para los efecto: de la otografía ly vocabulario solo se usará el de la Real Academia.

Forma de enviar problemas de Puzzles para su publicación

1. El diagrama deberá ser simétrico.

2. Los dibujos deben ser hechos a tinta china así como también los números de las definiciones que van en el diagrama y éstos del mayor tamaño y claridad posibles.

3. En los casilleros en que empiece una palabra vertical y otra horizontal deberá colocarse un solo número y colocar éste en las definicines verticales y horizontales respectivamente.

Toda palabra debe tener su definición respectiva aun las de dos letras.

4. La solución deberá venir con lápiz en el mismo diagrama y las deficiones en papel aparte y escrito por un solo lado.

5. Ambas cosas deberán traer la firma de quién las envía y venir lejados.

Forma de solucionar los diagramas

1. Deberá llenarse los que publica el diario con palabras hasta formar un puzzle con sus definiciones y numerados.

2. Se puede enviar los diagramas en otro dibujo mayor que el del diario para facilitar su revisión.

Forma de solucionar los saltos del caballo

Este entretenimiento está fundado en el movimiento del caballo en el Ajedrez.

El movimiento del caballo es:

Salta dos cuadros en cualquier sentido, horizontal o vertical, para la derecha o izquierda, hacia arriba o hacia abajo y un cuadro más a la derech o izquierd, desde su punto de partida.

En cualquiera de estos puntos que el caballo caiga, vuelve a salvar en igual forma sus tres cuadros.

El pasatiempo consiste en: Mediante los saltos continuados del caballo ir formando palabras, con las sílabas donde descansa el caballo, palabras que formarán una frase célebre, o poesía, etc.

Las sílabas que llevan guión, esa significa que la palabra continúa, y dondo no hay guión, la sílaba es la palabra, o la terminación de una.

Nota

Por cada solución de estos entretenimientos "La Nación" abonará un premio de un peso, así como también a aquellos colaboradores que nos envíen problemas para su publicación.

Los premios se cancelarán al enterar el solucionista diez puntos, contándose por separado en cada uno de los entretenimientos y los problemas al enterarse diez publicados.

La correspondencia deberá enviarse a casilla 81-D. o dejarse en el buzón de "La Nación", poniendo en ambos casos Sección Entretenimientos en el sóbre.

La sección atenderá las consultas personales diariamente, de 6.30 a 8 P. M.

Todas las soluciones deberán venir acompañadas del respectivo recorte que publica el diario.

El cómputo de solucionistas se publicará mañana.

NECESITO BUENAS AYUDANTAS sastre, adelantadas, se paga bien. Delicias 809, altos.

NECESITO OPERARIAS COMPETENTES modas, Catedral 2453.

NECESITO COSTURERA SASTRE sepa ojalar, bolsillar. San Diego 1551. 9-J

COSTURERA SASTRE Y APRENDIZA adelantada necesito. Nataniel 974. 7-J

AYUDANTAS COSTURERAS NECESITO. Gálvez 72. 7-J.

NECESITO COSTURERA. DOCE Febrero 50.

Varios

EMBETUNADORAS NECESITO Irarrázaval 707. 7—J.

BARNIZADORES Y MUEBLISTAS necesito. Fábrica de Muebles Mapocho 3872-74. 7-J.

CORTADOR DE FORROS, COMPETENTE, necesito. Fábrica de calzado Irarrázaval 707. 7—J

BUEN BARNIZADOR PARA MOLDURAS a trato, con buena ganancia, necesita. Fábrica Domeyko 2055. 8—J.

SE NECESITA CORTADOR EN cartonaje. Recoleta 483. J-8

BARNIZADOR DE MUEBLES FINOS necesítase. Inútil presentarse sin ser competente y cumplidor. Huérfanos 710, llegar Claras.

TORNERO EN MADERA NECESITO. Agustinas 1778. J-8

BARNIZADORES NECESITO. Lira 565.

NECESITO MAQUINISTA Y GOTICOS. San Diego 957.

BARNIZADORES COMPETENTES necesito. Libertad 18.

MUCHACHO 15 A 17 NECESITO para fábrica. Bascuñán 527.

TORNERO COMPETENTE NECESITO. San Diego 1065. 7-J

NECESITO OFICIALES ADELANTADOS en marroquinería. San Diego 1645. 8-J

NECESITO UN ELECTRICISTA. — Víctor Manuel 1326, de 12 a 1. 7-J

35.—Oficios y servicios diversos. (Pedidos y ofrecidos)

Peluqueros

NECESITO PELUQUERO CON HERRAMIENTAS, Delicias 3456.

PELUQUERO COMPETENTE NECESITO. San Diego 1383. 7-J

Chauffeurs

CHAUFFEUR NECESITO PARA automóvil Hudson, con muy buenas recomendaciones. Teatinos 86.

CHAUFFEUR CON BUENAS RECIENTES recomendaciones, necesito. Catedral 1137.

OFREZCOME CHOFER COMPETENTE para fuera de Santiago. Erasmo Escala 2244. — A. O.

Cocineras

COCINERA SE NECESITA EN CASA extranjera. Vicuña Mackenna 649 7—J

COCINERA COMPETENTE CON certificado, buen sueldo necesito. San Diego 915, Pensión Antofagasta. 7-J

NECESITO COCINERA, POCA FAMILIA. Buen sueldo. San Francisco 363. J-7

COCINERA NECESITO. PRAT 431. J 9

COCINERA, BUEN SUELDO. — Castro 205. 7-J

COCINERA CON BUENAS RECOMENDACIONES, se necesita en Londres 27. de 1 a 2.

SE NECESITA NIÑA JOVEN AYUDANTE de cocina. Huérfanos 1313.

COCINERA NECESITO BAQUEDANO 554. J-8

NECESITO COCINERA. CIENFUEGOS 46.

COCINERA SIN NIÑOS SE NECESITA. Recoleta 847. 9-J

AYUDANTA COCINA COMPETENTE necesito, Sportsmen Club. Pasaje Balmaceda.

COCINERAS DE MANO NECESITO varias. Sueldos magníficos. Bandera 339.

SE NECESITA COCINERA CON recomendación. Sueldo 60 pesos. Tratar de 1 a 5. Serrano 122.

NECESITO COCINERA Y CARRETELERO para bodega, prefiero matrimonio. San Pablo 2059. J-8

NECESITO AYUDANTA COCINA Tratar: Chacabuco 2 A. J-8

COCINERA NECESITO, CON RECOMENDACIONES, pago buen sueldo, San Pablo y García Reyes. Botica. 8 J

COCINERA NECESITO. — SAN DIEGO 1856. 7-J.

AYUDANTA COCINA COMPETENTE niña comedores necesito. Franklin 841. 8-J

NECESITO COCINERA, SANTIAGO 1403. 9-J

N.o 1,013	RESPUESTAS A NUESTROS LECTORES	JULIO 6 1925

LAS PERSONAS CUYAS CONSULTAS NO APAREZCAN RESUELTAS EN EL DIARIO, SERAN ATENDIDAS PERSONALMENTE POR EL REDACTOR DE LA SECCION, LOS DIAS LUNES, MIERCOLES Y VIERNES, DE 5 A 5.30 DE LA TARDE.

EDICTO DE MILAN

—Ignorante.— Santiago.— ¿Qué cosa es el edicto de Milán?

—Una resolución del emperador romano Constantino I, pronunciada en Milán a principios del año 313, en que se reconoció a los cristianos — hasta entonces inhumanamente perseguidos por los Ministros del culto pagano — el derecho de celebrar sus oficios religiosos, el de exigir la devolución de los bienes que anteriormente le habían sido confiscados y el de recabar del Erario público los recursos necesarios para el mantenimiento del culto y la construcción de iglesias.

Según el testimonio de Eusebio y de Lactancio, historiadores de la época, el emperador adoptó esta resolución — que en el fondo no era sino una medida de carácter político que las circunstancias habían hecho urgente y necesaria —a raíz de un hecho sobrenatural y milagroso que se hace consistir en la aparición, durante una de las expediciones guerreras de Constantino, de una cruz en el cielo, con la leyenda: "con ésta vencerás".

La demostración más elocuente de la inexactitud de esta leyenda, arranca de la circunstancia de que el mismo Constantino, mantuvo el carácter oficial del culto pagano y siguió ejerciendo las funciones de Pontífice Máximo de esa religión, título que llevaron también sus sucesores, durante todo el curso del siglo XIV.

FABRICACION DE PAPEL

—Industrial.— Santiago.— ¿Qué materia prima se usa actualmente en la fabricación del papel?

—La industria papelera moderna saca sus primeras materias de siete fuentes: de las pastas de madera, químicas o mecánicas; de tejidos deshilados, de trapos viejos, de sacos y cuerdas, del esparto y sus similares, de los papeles viejos y de la paja de cereales.

El orden en que se mencionan estas materias es el mismo de su importancia industrial. Del total de la producción mundial, que son diez millones de toneladas, sólo siete millones o siete y medio se hacen con pulpa de madera; el resto se reparte entre las demás materias.

Las setecientas plantas textiles que hoy conoce la industria, son todas utilizadas en la papelería. De ellas, algunas son cultivadas principalmente por sus frutos o para otros fines parecidos, como ocurre con la piña de América, el plátano y la caña de azúcar; otras crecen espontáneamente, y algunas, hasta son consideradas como malezas. Naturalmente, estas últimas son las que, empleadas para hacer papel, rinden mayor beneficio. Pertenecen a varias familias habiendo entre ellas bromeliáceas, liliáceas (las yucas y el phormium) palmáceas, gramíneas, ciperáceas, labiadas, juncáceas y hasta helechos.

NULIDAD DE MATRIMONIO

—Desgraciado.— Santiago.—Tengo treinta y seis años de edad, y hace algunos meses contraje matrimonio con una persona a quién casi no conocía y cuyos antecedentes dejan mucho que desear. Querría saber si sería causal suficiente para pedir la nulidad de este matrimonio la circunstancia de que uno de los testigos conocía a mi mujer desde hacía solo diez días.

—No, señor. Las causales de disolución de matrimonio están taxativamente enumeradas en el título V de la Ley de Matrimonio Civil, de 10 de Enero de 1884.

Como la causa invocada por usted no figura en la enumeración a que se ha hecho referencia el vínculo matrimonial contraído es válido e indisoluble. ti shrdlu shrdlpupupu pupupupupr

Mozos

MOZO MUY BIEN RECOMENDADO necesita el Club de Señoras. Tratar de 1 a 4. Moneda 778. J 7

MOZO PARA BOTICA, CON RECOMENDACIÓN, se necesita, Compañía 2005.

MOZO DE COMEDOR COMPETENTE y recomendado, necesítase en Dieciocho 309, buen sueldo. J-8

SE NECESITA UN MOZO COMPETENTE para salón de cafetería y un niño para copero. Sueldo $ 50. Agustinas 1129.

MOZO SEPA ENCERAR, SE NECESITA, Agustinas 1150.

JOVENCITO PARA MOZO OFICINA necesito. Estado 141. 4.o piso. 8-J

NECESITO MOZO PARA TRABAJO de laboratorio. Tratar: de 2 a 8. Dominica 364.

SE NECESITA MOZO DE 15 A 16 años. Compañía 1319, con buenos antecedentes. 8-J.

Lavanderas

LAVANDERA CAMA ADENTRO, necesito. Ejército 371. J-11

SE NECESITA BUENA APLANCHADORA de doblez. Coquimbo 785. Lavandería Genovesa. J 8

NECESITO APLANCHADORA POR meses, sueldo $ 60. Benavente 457. J—8

NECESITO LAVANDERA. TRES pesos tarea. Santo Domingo 592.

ANTIGUA LAVANDERIA FRANCESA. Necesita lavanderas, aplanchadoras. Echaurren 118. 8—J.

NECESITO POSTICERA LAVANDERAS y aplanchadoras de doblez. Dardignac 206. 8-J

LAVANDERA PUERTAS AFUERA para lavar en mi casa necesito. Puente 828.

LAVANDERA 3.00 TAREA. DELICIAS 1869.

LAVANDERIA LA COMERCIAL. San Diego 338, necesita lavanderas.

NECESITO CAMISERA POSTICERA Vicuña Mackenna 209. 8-J

Niños

NIÑO 14 AÑOS CON RECOMENDACIONES ofrécese para aseo y mandados Dirigirse a J. D. Ricardo Santa Cruz 762. Casita 13. J-7

NIÑO CON RECOMENDACIONES necesito para mozo. San Pablo 2244.

NECESITO NIÑO PARA LA LIMPIEZA. Ahumada 264.

NIÑO PARA MENSAJERO NECESITO. Ahumada 178. J—8

MUCHACHO PARA MANDATOS enseñarle a trabajar necesito. Brasil 773. Jl.-7

MUCHACHO PARA AYUDAR ASEO de casa, puertas afuera, necesito. Puente 828.

NIÑO DE 14 A 15 AÑOS PARA REPARTO. Blanco Encalada 1749.

NIÑO PARA MANDADOS NECESITO. Huérfanos 1508.

CHIQUILLO AYUDAR SERVICIO se necesita. Santa Rosa 528.

NECESITO NIÑO AGIL, SOTOMAYOR 643. 8 J

NECESITO NINO 15 AÑOS ENTIENDA algo abarrotes. Independencia, Santa Laura 1192.

Niñeras

NECESITO NIÑERA RECOMENDADA llevar niñitas colegio, buen sueldo. Catedral 2133. 8-J.

NECESITO NIÑERA COMPETENTE, buenas recomendaciones, en Ejército 481. 10-J

NECESITO NIÑERA, GAY 2535

Varios

OFRECESE SEÑORA COMO COMPAÑERA viaje, posee el inglés. Dirigir cartas a este diario. Casilla 81-D.—Y. S. 10-J.

NECESITO EMPLEADA PARA mano, poca familia. San Miguel 37. 7—J.

NECESITO EMPLEADA QUE HAYA cuidado niño, con recomendaciones. Bellavista 0640. 6-J

NIÑA DE COMEDOR NECESITO. Ahumada 351. J 7

NIÑA MANO SEPA COMEDOR NECESITO pensión francesa. Sueldo, propinas, 100 pesos mensuales. San Diego 219. J 7

EMPLEADA PARA PERSONA SOLA, limpia y puertas afuera. Copiapó 375. 8-J

NECESITASE AMA DE LECHE. San Alfonso 471. 8

SE NECESITA NIÑA PARA SERVICIO de comedor y piezas en Moneda 1511. 7-J.

FAMILIA EXTRANJERA NECESITA empleada extranjera. También para todo servicio. Buen sueldo. Tratar: en la tarde: Diez de Julio 1205. 9—J

EMPLEADA MUY FORMAL PARA ayudar quehaceres de casa, necesita matrimonio sin niños. Cama adentro. Padura 565. 8 J

SE NECESITA UNA EMPLEADA, Cochrane 511. 8 J

SIRVIENTA DE MANO NECESITASE, prefiérese una sepa coser. Dieciocho 406.

SE PRECISA EMPLEADA. HOTEL Torino. Brasil 706.

MATRIMONIO PARA CUIDAR SITIO necesito. Carmen 1307, 12 a 3.

EMPLEADAS PARA LAS PIEZAS y cocina necesito. 10 de Julio 315. (Hotel).

EMPLEADO PARA PIEZAS, CON recomendaciones, necesito. Sueldo $ 70. Dieciocho 755.

SIRVIENTA SE NECESITA EN CASA extranjera. Puente 637.

MATRIMONIO SOLO PARA ESTABLO necesito. Rogelio Ugarte esquina Avenida Matta.

NECESITO NIÑA DE COMEDOR. San Francisco 259.

NECESITO 2 NIÑAS AGILES, PARA el comedor: sueldo 60 pesos. Cochapó 1439. J—9

OFREZCO AMA DE LECHE. MAESTRANZA 1040.

MUCHACHA PARA EL SERVICIO necesito. Brasil 773.

NECESITO SIRVIENTE DE MANO Catedral 1890. Jl.-8

NIÑAS ACTIVAS RECOMENDADAS trabajo fácil necesito. Agustinas 1778. Jl.-7

PERSONA MU COMPETENTE PREPARAR adornos para sombreros necesito. Agustinas 1778. Jl.8

NECESITO EMPLEADA MANO Rosas 2306. J-8

NIÑAS PARA PIEZAS DE HOTEL necesito. Gálvez 106.

NIÑA PARA AYUDAR QUEHACERES de casa, se necesita. Agustinas 1437.

EMPLEADA PARA MATRIMONIO necesito. San Diego 420.

SEÑORA DESEA OCUPACION como dueña de casa, de caballero o señora sola. Sabiendo moda y toda clase costura. Dirección María V. San Ignacio 834.

NIÑA PARA TODO SERVICIO, SE necesita. Sierra Bella 1176. 8—J.

EMPLEADA NECESITASE. LIBERTAD 1334. 9—J.

EMPLEADA MANO, NECESITA familia alemana, sueldo $ 50-55. Compañía 2876 B.

EMPLEADA PIEZAS, EDAD, NECESITO. Huérfanos 1508.

EMPLEADA PARA TODO SERVICIO; pago $ 60, necesito. Rosas 2222. 8-J

NECESITANSE DOS EMPLEADAS competentes comedor, para hotel, recomendadas, puertas adentro; inútil si no han trabajado en hotel. Merced 766. 8-J

NECESITO NIÑAS COMEDOR competentes, que hayan trabajado en hotel: puertas adentro. San Antonio 435.

NIÑITA DOCE A QUINCE AÑOS cuide guagua necesito. Sama 1716. 8-J

NECESITO EMPLEADA AYUDAR quehaceres casa, puertas afuera. Rosas 1615, casa 7.

EMPLEADA JOVEN, NECESITASE García Reyes 730. 8 J

NIÑA 12 AÑOS, CUIDAR GUAGUA Libertad 836.

NECESITO DOS NIÑAS PARA SERVIR en las mesas, pensión, calle Manuel Montt 2938.

NECESITO MUCHACHA QUEHACERES casa. San Diego 1242 altos. 8-J

EMPLEADA DE MANO EN CASA extranjera, matrimonio sólo se necesita en Providencia. — José Tocornal 67. 7-J

NECESITO EMPLEADA PARA Pastelería, Independencia 1068. 8-J

NIÑA PARA TRABAJO FACIL NECESITO. Portal Granello. Interior 32.

NECESITO DOS MOLINEROS, DELICIAS 3484.

OFICINA EMPLEOS, HUERFANOS 2716. Se cambió a Brasil 22. Necesito cocineras, comedor, muchachas, muchas empleadas.

PICADOR DE LEÑA NECESITO. —

FIAMBRERO COMPETENTE Y CON buenas recomendaciones se necesita. Puente 692.

NECESITO CARRETELERO SOLTERO, bodega. Toesca 2525.

APRENDICES PANADEROS, NECESÍTANSE. Blanco Encalada 2809. 8-J

MATRIMONIO SIN HIJOS QUE los dos sepan lechar muy bien, ganarán buen sueldo, inútil presentarse sin reunir condiciones. Blanco Encalada 1749.

NECESITO MATRIMONIO PARA establo, ella sepa lechar bien. Lira 534.

NECESITASE MAYORDOMO CASADO atienda aseo oficinas. Se da casa. Agustinas 1060. Jl.-7

JARDINERO NECESITO, ALONSO Ovalle 1465.

MATRIMONIO SIN FAMILIA, EL cochero, ella cocinera, que sepan su oficio, sueldo $ 120 mensuales, necesita chacra El Olivo. Independencia 3100. 9 J

ADMINISTRADOR HOTEL AMERICANO-Chileno, ofrécese para cualquier parte, larga experiencia, habla varios idiomas. Robinson. Casilla 521. Valparaíso. 7 J

JOVEN DE 19 AÑOS OFRECESE para mozo de oficina o cualquier ocupación decente. Dirigirse: V. D. Ricardo Santa Cruz 722, casa 13. J-7

SE OFRECE COCINERO RECIEN llegado. Bristol Hotel. Pieza 65. 7—J.

SE NECESITA UN PORTERO QUE tenga recomendación de casa particular, 2 a 5. Huérfanos 118. 7-J

AYUDANTE CORTADOR DE CAMISAS se necesita. Bulnes 642. 7-J.

SE NECESITA UN PORTERO QUE tenga recomendación de casa particular, 2 a 5. Huérfanos 1338. 7—J.

36.—Pensión en familia

NECESITO PENSIÓN CASA FAMILIA donde se hable sólo inglés, indicar precio a A. B. — Correo 8. 11-J

CASA SIN PENSIONISTAS, PIEZA con pensión a matrimonio o personas solas. Brasil 66. J-7

PIEZA BALCON, BUENA COMIDA, casa familia, precio módico. Pedregal N.o 33. 10-J.

NECESITO PIEZA CON PENSION y media, prefiero familia extranjera, que sea cerca Colegio Alemán, indicar precio a A. D. V. Casilla 81-D. 8-J

FAMILIA HONORABLE SIN PENSIONISTAS, arrienda una o dos piezas con pensión a matrimonio o dos jóvenes. Unión Americana 440.

FAMILIA ARRIENDA PIEZA CON pensión. Alameda 2314.

38.—Préstamos e hipotecas

TENGO MUCHO CAPITAL PARA hipotecas, también sobre joyas, muebles y mercaderías. Escribir: I. R. Casilla Correos 961. 10-J

COLOCAD VUESTRO DINERO EN hipoteca a buen interés, hoy ofrecemos las siguientes: 38,000 sobre casa Arturo Prat, valor ochenta mil, 25,000 sobre casa Santa Rosa, valor sesenta mil; 80,000 sobre casa Pinto esquina E. Valor doscientos mil y otras muchas. Consultadnos sin pérdida tiempo. Barahona, Jerez y Cía. Moneda 1061. Of. 6. 10-J

DINERO AL MAS BAJO INTERES facilito sobre hipotecas. Julio Pollissier. Morandé 283. 7-J

NECESITO $ 5,000; 15,000 ESPLENDIDAS garantías. Morandé 391, oficina 30. 8—J.

CAPITALISTA PARA LA FABRICACIÓN de muebles necesito. A. F. A., Casilla 81-D.

EL MAS BAJO INTERES TRAMITACIONES hipotecarias. Bandera 84. Carlos Buschmann

FACILITASE DINERO POR AUTOMÓVILES, Ariztía, 3.er piso. Oficina 20.

40.—Profesionales

ZURCIDOS INVISIBLES, NOTABLE zurcidor japonés. Especialista único especialidad en viraduras, transformaciones. Son perfectas. San Diego 228. Teléfono 667. Agosto 4.

CONDOR 1153, CASA ANTIGUA, única especialista zurcidos invisibles, jerseys, viraduras, hechuras, transformaciones garantidas. Jl. 26

Remate del Menaje de Casa

DEL SEÑOR FERNANDO MOLLER B.

299 - MONJITAS - 299

H O Y Martes a las 2 P. M.

—: HAY :—

SALON.— Lindo amoblado dorado enjuncado estilo XVI, con cojines de brocato azul, compuesto de: lit de repos, bergere, sillón y sillas; mesa de centro dorada, espejo tromeau gris, **lindo escritorio de señora de marquetería con bronces estilo Luis XIV,** mesa pantalla de laca, cuadros al óleo, porcelas, de Sérres y de Sax, piel de alpaca blanca, alfombra de tripe cortado, etc.

HALL.—Rico amoblado confortable tapizado en terciopelo azul compuesto de lit de repos y 2 sillones bergere, y 2 sillas tapiz granate, mueble, licorera tallado, mesa mayorquina, **lindo costurero de caoba antiguo, braseros de bronce y cobre,** platos y tazas de loza talavera, lámpara de pantalla, faroles de fierro y madera, bibelots finos, piel de alpaca negra, tapiz mexicano, **tapices persas,** choapinos, marina de Vallenzuela Llanos, plato de bronce de colgar, 2 chales de terneaux, gran jardinera china montada en bronce, reloj de colgar, plaffonier eléctrico, alfombra de escalera, etc.

COMEDOR.— Lindo amoblado de roble americano estilo Luis XVI compuesto de: aparador bajo con espejo, vitrina, mesa de correderas y 6 sillas tapizadas en cuero, **servicios de loza y de cristal cortado,** piezas de centro, fuentes con tapa, esparraguera, jarros de plaqué, mesita con servicio de té de porcelana, cubiertos, servicio de porcelana para frutas y café, servicio de té de plaqué, **2 lindos candelabros de plata,** tazas para té y café de plaqué, mantel y 12 servilletas deshiladas, sillón bergere, mesa para té, lámpara eléctrica y biombo de roble alfombra de una pieza, verde, etc.

DORMITORIO 1.o— Lindo amoblado gris Luis XVI compuesto de: ropero de 3 cuerpos, toilette, 2 veladores, lit de repos, sillón y mesa; lámpara de pié, cortinaje, grabados finos, lámpara de pantalla, alfombra, etc.

OTROS DORMITORIOS.— Rico amoblado de marquetería con bronces estilo Luis XVI, compuesto de: ropero, 1 toilette, chiffonier, 2 veladores y mesa; **otro juego de pino importado,** compuesto de: ropero, toilette, cómoda, marquesa y velador, un amoblado completo de lingue, catres de bronce, amobladito de mimbre para guagua, grabados, servicios de lavatorio, lámparas, alfombras,

VARIOS.—Lavatorio de mármol con patas niqueladas, lluvia, estufas eléctricas y a parafina, secador de pelo eléctrico, amoblado de mimbre, etc.

JORGE Y VICTOR EYZAGUIRRE H.

MARTILLEROS DE HACIENDA.

41.—Prendas de vestir. (Compra y venta)

LA CASA VERDE REALIZA TERNOS, ambos, paletoes, botines, sombreros, facilidades de pago. Sección mantes, corte de moda. Esmeralda especial de abrigos y ternos fla. 817. Al llegar a San Antonio. N|O

DIRIJASE DIRECTAMENTE A "LA Cantábrica", Esmeralda 863, al llegar 21 de Mayo. Encontrará inmenso surtido en ropa nueva y usada para caballeros y niños. En zapatería, sombrería, tenemos un surtido completo. Visite nuestras grandes liquidaciones en camisería. N|O

ROPERIA ANDRES BELLO NUMERO 601, esquina Recoleta, ofrece ternos, paletoes, ambos, pantalones, ternos de niños, sombreros, calzado precios baratísimos, todo desinfectado. N|O

43.—Profesionales. (Pedidos y ofrecidos)

FARMACEUTICA NECESITO, PREfiero recién titulada. — San Diego 1859. 8-J.

42.—Personas buscadas

A LUIS FUENTEALBA NECESIto. Esperanza 742. 8 J

45.— Rodados, accesorios y caballos. (Compra y venta)

COMPRO DE OCASION UNA CArretela aperada, con un caballo. — Francisco Lobo 871. 8—J

COMPRO Y VENDO BICICLETAS, compongo velocípedos y coches de guagua. Precio módico. República 3. 10-J

VENDO COCHE AMERICANO, cuero llantas de goma, con o sin arneses, perfecto estado. Providencia 2443. Jul—8

DE OCASION VENDESE VICTORIA Bardeau. Verla y tratar, Andes 2370. J-8

$ 950, BUENA CARRETELA; hoje del 60. Irarrázaval 1214. 8—J

REALIZO CUALQUIER PRECIO carretón arenero, coche para campo, victoria aperada, cochecito cuatro ruedas, elegante, ruedas para carretela. San Pablo 2059. J-8

VENDO DOS CARRETONES AREneros y aperos y dos tazas excusados. Dolores 242. J-8

BICICLETA RAPIDAMENTE COMpro. Cumming 825.

$ 220. — REGALO TRES RUEDAS para carretela. Gálvez 1348. 7-J

46.—Radiotelefonía

RADIO. — NOVEDAD PRACTICA, Recién llegado. ¡¡Ojo!! Adquiera usted un receptor "VAN" de cristal fijo. — Precio réclame, nueva partida, $ 40 cada uno. No más molestias con el alambre de contacto. No más sonidos chirriantes. Para percibir los tonos naturales de la voz o para oir música, ningún aparato de radio puede compararse al "VAN". Pida una demostración, sin compromiso, a su importador y representante autorizado para Chile, de los fabricantes L. D. Van Valkenburg Co., Massachusetts, E. U. A. — J. L. Ortega Naitte, San Pablo N.o 2522. Santiago. Teléfono Inglés 451, Central. Sub agente: Juan Jahn, Instalador autorizado por la Cía. Chilena de Electricidad Ltda. Agustinas 837. Teléfono Inglés 2087.

47.— Servicios y cosas útiles para señoras, señoritas, hombres y niños

REALIZO ESPUMILLAS DE TOdos colores, muy finas y abrigo de pieles, con facilidades de pago. Nataniel 41. 16—J.

DIBUJOS Y MATERIALES PAra bordar, ofrece: Clasificador 81 A. Enviamos catálogos gratis a provincias. 16 J

CON GRANDES FACILIDADES de pago entrego ternos sobre medidas. 5 de Abril 3815. 12-J

GONZALEZ, EX-PEINADOR DE Mayo atiende en Santa Rosa 309. 12-J

FABRICA SOBRETODOS HOMBRES niños. V. Mackenna 1080. Ag-5

CON $ 10 SEMANALES ENTREGO ternos de valor 180, casimires pura lana; traigo muestras y prueba a domicilio. Sastrería Agustinas 1221. 8 J

DOY CLASES DE ONDULACION Marcel, enseñanza por sistema de la Escuela Superior de París. Nicolás Vitale. Merced 864, altos, Casa Colorada.

CALZONES, CALZONCILLOS DE franela cruda, gruesos, para niños todas edades, vendemos barato. Fábrica Ropa Blanca al 8 o|o. 21 Mayo 627.

CALZONES, CALZONCILLOS DE franela cruda, grandes, gruesos, Fabricamos, 21 Mayo 627.

PIELES, CURTEN, CONFECCIOnan. Agustinas 2005, entre Brasil y Cienfuegos. 8—J.

ZAPATOS IMPORTADOS, WALK Over, para caballeros realízase partida, a $ 20, para comerciantes, Prat 1474. 8-J

52.—Socios capitalistas e industriales. (Pedidos y ofrecidos)

SOCIO CON 30 MIL PESOS MAS O menos necesito para negocio de préstamos. Excelentes utilidades. Casilla 3896. 7—J

SOCIO $ 1,500 NECESITO, NEGOCIO vacas, lechería Casilla 3892.

VIUDA DESEA ASOCIARSE CON caballero para negocio fácil y de ganancias. Diez Julio 513. De 12 adelante.

SOCIO: DISPONGA $ 5,000 NECESIto para llevar un negocio Antofagasta, deja 150 por ciento utilidad líquida, utilidad comprobada, necesito persona conozca Antofagasta, a partir utilidades. Dirigirse: Pedro Mardones, Correo 2.

56.—Martilleros comerciales

LUIS A. BARAHONA, RECIBO ORdenes remate, anticipo dinero. Santo Domingo 936. 10—Jul.

REMATE

Por acuerdo de los interesados en la liquidación de la sociedad conyugal habida entre don Gabriel Lira Palma y doña Irene Montané viuda de Lira, y en la partición de los bienes quedados al fallecimiento de ambos, saldrán a remate

EL SABADO 1.o DE AGOSTO, A LAS 4 P. M.

ante el Juez Arbitro y Compromisario don ALEJANDRO LIRA, y en su estudio, HUERFANOS 1451, las propiedades siguientes:

FUNDO "TODOS LOS SANTOS", ubicado en la comuna de Auquinco, del departamento de Santa Cruz, por el mínimum de $ 450,000, pagaderos: a) Reconociendo el subastador, por su valor comercial, en el día de la subasta, una deuda a favor de la Caja de Crédito Hipotecario, en letras del 8 por ciento con medio por ciento, primitiva de $ 85,000, y reducida a $ 83,589, 85 centavos; b) Con doscientos mil pesos al contado; y c) El saldo por mitad a seis meses y un año plazo, respectivamente, con más el interés del 8 por ciento anual.

CASAS HABITACION UBICADAS EN ESTA CIUDAD, AGUSTINAS 1806 Y 1808, por el mínimum de $ 233,400, pagaderos: a) Reconociendo, por su valor comercial, en el día del remate, una deuda hipotecaria a favor de la Caja de Crédito Hipotecario, primitiva de $ 75,000, en letras con 8 por ciento con medio por ciento, y reducida a $ 73,549.70; b) Con ciento veinte mil pesos al contado; y c) El saldo por mitades a seis meses y un año plazo., respectivamente, con el interés del 8 por ciento anual.

Bases y antecedentes, en el estudio del señor Compromisario, **HUERFANOS 1451, de 2 a 5 P. M.**—Títulos, en el Archivo de la Caja Hipotecaria.

Para visitar el fundo, dirigirse al señor **ROBERTO DE LA CALLE,** NANCAGUA.

REMATE DE PRENDAS DE PLAZO VENCIDO

Hoy Martes 7 de Julio, a las 9.30 A. M., el martillero señor Villegas rematará en la **Casa de Préstamos LA SAN MIGUEL, calle San Diego N.o 2118,** las prendas no rescatadas y comprendidas entre los números 41,108 a 42,816 y 56,799 a 57,970.

Hay: ternos, calzado, catres muebles, manteles, cortinas, plaquées, joyas, etc.

Hoy Martes 7 de Julio, a las 10.30 A. M., el martillero señor Eyzaguirre rematará en la **Casa de Préstamos EL TIGRE, calle San Diego N.o 1886,** las prendas no rescatadas y comprendidas entre los números 8,914 a 10,689.

Hay: amoblados, alhajas, máquinas de coser, manteles, alfombras, plaquées, etc.

Hoy Martes 7 de Julio, a las 2 P. M., el martillero señor Casanova rematará en la **Casa de Préstamos EL GALLITO, Avenida Providencia N.o 1320,** las prendas no rescatadas y comprendidas entre los números 66,484 a 69,115 y 76,672 a 77,598.

Hay: sillas montar, ponchos, ternos, calzado, manteles, maletas cuero, etc.

Hoy Martes 7 de Julio, a las 4 P. M., el martillero señor Lois rematará en la **Casa de Préstamos EL LEON, Avenida Independencia N.o 396,** las prendas no rescatadas y comprendidas entre los números 67,074 a 68,329 y 11,856 a 15,611.

Hay: ternos, catres, amoblados, plaquées, ponchos, rebozos, sillas Viena, etc.

El Miércoles 8 de Julio, a las 9 1|2 A. M., el martillero señor Villegas, rematará en la **Casa de Préstamos "LA VALPARAISO", calle Maestranza N.o 392,** las prendas no rescatadas y comprendidas entre los números 40,153 a 41,849 y 58,732 a 60,176.

HAY: muebles, máquinas coser, alhajas, cortinas, ternos, calzados, catres, etc.

El Miércoles 8 de Julio, a las 10 1|2 A. M., el martillero señor Eyzaguirre, rematará en la **Casa de Préstamos "LA SAN MARTIN", calle Maestranza N.o 701,** las prendas no rescatadas y comprendidas entre los números 80,624 a 82,689.

HAY: cortinas, manteles, alfombras, sillas montar, alhajas, rebozos, ponchos.

El Miércoles 8 de Julio, a las 2 P. M., el martillero señor Casanova, rematará en la **Casa de Préstamos "LA SAN PABLO", calle San Pablo N.o 3202,** las prendas no rescatadas y comprendidas entre los números 24,079 a 28,068.

HAY: ternos, máquinas coser, muebles, plaquées, cortinas, catres, calzados, etc.

El Miércoles 8 de Julio, a las 4 P. M., el martillero señor Lois, rematará en la **Casa de Préstamos "LA ESTRELLA NEGRA", calle San Pablo N.o 916,** las prendas no rescatadas y comprendidas entre los números 33,289 a 34,146.

HAY: gran surtido en alhajas con brillantes, perlas, plaquées, cortinas, etc.

Las prendas estarán a la vista dos horas antes del remate. PAGO AL CONTADO.

EL INSPECTOR.

FERIA EDUARDO RODRIGUEZ & Cía.

Calle Exposición
esquina de Antogafasta

FERIA HOY MARTES 7

A LA 1 P. M. EN PUNTO

REMATAREMOS:

DE LOS FUNDOS QUILAPILUN Y LO MORENO (San Felipe).—0 novillos de 2 y 3 años, criollos, sanos, especiales para engorda.

50 VAQUILLONAS de 2 a 3 años, criollas, sanas y mestizas.

LLEGADOS DEL FUNDO SANTA TERESA DE LONQUEN (Santa Ana).—40 bueyes garantidos de trabajo, sanos y en muy buen estado.

LLEGADAS DE MAIPU.—40 vacas gordas muy buena clase.

LLEGADOS DE SAN JAVIER, CURICO, LINARES, PARRAL, TALCA, ETC.—35 novillos de 2 años para engorda; 25 vacas delgadas, mestizas; 22 lechones gordos.

LLEGADOS DEL FUNDO LA HIGUERA (La Ligua).—30 novillos de 1 y 2 años, para engorda; 40 vacas mestizas, especiales para engorda.

LLEGADOS DE LAUTARO, OSORNO, FREIRE, SAGLLUE, LANCO, VICTORIA, ETC.—250 vacunos gordos especiales para matadero, entre vacas, bueyes, novillos, vaquillas y lechones gordos.

DE OTRAS PROCEDENCIAS.—Llegados de Santa Ana.—30 chanchos gordos de clase sobresaliente, gordura especial; 80 caballares de silla, tiro y arado; VACAS PARIDAS de terneros chicos.

Feria de Productos Agrícolas

LARRAIN, UNDURRAGA Ltda.

Matucana No. 10 - Desvío Banco República - Casilla 4728

MAÑANA Miércoles 8 de Julio de 2 a 6 P. M.

como de costumbre se verificará nuestro remate semanal

de FRUTOS DEL PAIS

QUESOS Y MANTEQUILLAS

10-MATUCANA-10

REMATE DEL MENAJE DE CASA

DE LA SEÑORA DELINA PINTO DE LABARCA

Mañana Miércoles, de 10 a 12

Y DE 1 1|2 ADELANTE (AUNQUE LLUEVA)

AHUMADA 129

SALON.—Autopiano Fischer flamante, amoblado Luis XVI de medallón moderno tapiz brocato de seda, mesa centro y pedestales, vitrina del estilo, par espejos con consolas y mármoles Luis XVI, estatuas y columnas de mármol, biombo fino dorado con espejos, mesitas caoba en galerías bronce y mármoles, jarrón chino, cortinas y stores, par jarrones plaqué cristal, cuadros, **brasero bronce con tapa,** alfombra Axmister azulina, lámpara cristal Baccarat de colgar etc.

SALON LUIS XV.—Rico piano Bluthner vertical, amoblado importado nogal francés tallado, mesa centro, vitrina, jarrón japonés, jardineras, figura porcelana, floreros, chiches, cortinas, cuadros, lámpara colgar, **tapiz persa legítimo de 3 por 4,** estufa, lámpara sobremesa plaqué.

SALA.—Rico piano clavijero bronce tres pedales, amoblado dorado Luis XVI con cortinillas y junco tapiz rosa, vitrina, mesa centro y pedestales del mismo estilo, guitarra española y mandolino, figura de bronce con espejo, par floreros altos de cristal, reloj y jardineritas plaqué, cortinas, cuadros, lámpara, alfombra ROSADA AXMISTER, etc.

ESCRITORIO.—Amoblado roble americano de sofá, dos sillones y tres sillas; escritorio cortina idem importado, mesa de lectura con cajones, sillón tornillo de roble, estantes para libros, amoblado de sofá, dos sillones y dos sillas tapiz cuero; libros, **Caja de fondos Fischer importada,** máquinas de escribir, estatuas bronce, escritorio cortina y sillón tornillo lingue, armas, cojines cuero, tintero y portapapeles bronce, lámpara, cuadros, alfombra oriental, etc.

COMEDOR.—Amoblado de roble americano bombé moderno, 12 sillas roble, mesa redonda de correderas, carpeta roja bordada, manteles, servilletas hilo, mesa servicio de roble, sofá Imperio y dos sillones caoba, servicio mesa loza inglesa, **cristalería Baccarat y de muselina,** servicio de cubiertos plaqué francés, alcuza, paneras, canastillo plaqué, centro mesa, fruteros, mantequillera, ensaladera plaqué cristal, fuentes plaqué con tapa, ponchera, licorera, bombonera, posillos plaqué, portacubiertos, trinchantes, bandejas, botellas cristal Baccarat rojo, lámpara colonial de madera, **alfombra Wilton fondo negro,** servicio té plaqué, estufa, reloj caoba, etc.

COMEDOR II.—Amoblado inglés de aparador, trinche y vitrina moderno, sillas con marquetería y mesa de correderas, carpeta, mantel, servicio de mesa de porcelana, alcuza, servicio té de plaqué, cuchillería, fruteros plaqué repisas, cuadros, lámpara eléctrica, alfombra, reloj roble, etc.

HALL.—Alfombra escala, varillas y planchas bronce, paragüero, amoblado estilo colonial tapiz brocato, sillas coloniales y mesa redonda y rectangular, dos sofáes Imperio de caoba y mesa lectura, reloj mármol negro y estatua bronce, victrola portátil, columna mármol, estatua bronce, par jarrones idem., jardineras, mayólica, reloj de vestíbulo, de campana, brasero bronce antiguo, boul vitrina antiguo caoba, plafoniers, alfombra morada, etc.

SEIS DORMITORIOS.—Lindo amoblado caoba Luis XVI, con marquesas importadas, id. de roble americano flamante, idem. estilo inglés de uno, dos y tres cuerpos con vitreaux y mármoles verdes, parejas catres bronce, idem. al laqué con bronces, catres al laqué y de bronce, colchones lana, servicios lavatorio, guardaropas y cómoda caoba, peinadores mármol espejo, velador, chaselonge, amoblados de asiento, lámparas, botellas velador, alfombras, etc.

BAÑO, COCINA Y VARIOS.—Tina enlozada, califont, calentador, bidet, lavatorio de columna, cocinas económica y a gas, ollas, cacerolas, máquina moler carne, escalas de tijera, sillas Viena y otras, etc.

A LA VISTA HOY DESDE LAS 2, Y MIERCOLES DESDE LAS 9

E. ROBUSTIANO VERA.

REMATE CON ADMISION
DE LICITADORES EXTRAÑOS

Por acuerdo de los herederos de don Seleuco G. Caro, se rematarán el Miércoles 8 de Julio próximo, a las 10 A. M., en la secretaría del 4.o Juzgado Civil de esta ciudad, y ante el árbitro don Benjamín Caro Arias, las siguientes propiedades:

LA CASA Y SITIO N.o 757 DE LA CALLE ESMERALDA, CON FRENTE TAMBIEN AL PARQUE FORESTAL, CON UNA SUPERFICIE DE 885 METROS 65 CENTIMETROS CUADRADOS

Según el mínimum fijado para esta propiedad el metro cuadrado se venderá a $ 316, y es necesario que se sepa por los interesados que el dueño de una propiedad colindante rehusa $ 500 por metro, y exige $ 600 como precio moderado.

Mínimum: $ 280,000, que se pagarán: reconociendo el comprador tres deudas a favor de la Caja, por 15, 8 y 18 mil pesos, en su origen, y el saldo al contado.

LOS SITIOS N.os 5 Y 6 DE LA MANZANA A DE LA AVENIDA SEMINARIO, CON UNA SUPERFICIE DE 752 METROS 90 CENTIMETROS CUADRADOS CADA UNO, POR EL MINIMUM DE $ 38,000 CADA SITIO, AL CONTADO

LOS SITIOS N.os 14, 15 Y 16 DE LA MISMA MANZANA, QUE DAN FRENTE A LA CALLE JOAQUIN LARRAIN GANDARILLAS, CON UNA SUPERFICIE DE 746 METROS 20 CENTIMETROS CUADRADOS CADA UNO, POR EL MINIMUM DE 30,000 PESOS CADA SITIO, AL CONTADO

Se previene a los interesados, que se han iniciado los trabajos de construcción de una línea de carros eléctricos, que pasarán frente a dos de los sitios indicados, quedando los otros tres a cuarenta metros más o menos de la misma línea.

Los antecedentes corren a cargo del secretario del 4.o Juzgado Civil, donde pueden consultarlos los interesados. Más datos pueden pedirse a don Rosendo Caro, Palace Hotel, Delicias 2860.

Santiago, Junio 9 de 1925.

Remate de 150 tra

MODELOS IMPORTADOS Y ABRIGOS DE PIELES

PARA SEÑORAS

AGUSTINAS N.o 8

Hoy Martes 7 del presente, a las 2

AUNQUE LLUEVA

POR ORDEN DE UN BANCO Y POR CUENTA DE LA
DACION DE UNA CASA IMPORTADORA

— HAY: —

125 Trajes modelos importados de Primavera y Verano en trajes sastre; Batas en géneros de lana, elopelos, velos, alpaca de seda, sargas de lana, seda, 25 Abrigos de lana forrados en seda con pi

50 Abrigos de pieles en Nutria, Talmania, Topo, T Imitación Kolinsky, Skungs Canadá y otras pieles,

VICTOR ARAYA
Martillero de Hacienda

Gran Rema

DE MENAJES DE CASA Y UTILES

POR ORDEN DE CONSIGNATARIOS Y LIQUIDA

HOY MARTES 7, DE 10 A 12 DE LA MAÑANA Y
DE LA TARDE EN ADELANTE
74 — SAN ANTONIO — 74

— HAY: —

SALON.—Cinco amoblados salón diferentes estilos tapizados en felpa, espejos Luis XV marco dorado, trumeaux XVI, vitrina dorada, marco y pedestales dorados con doradas fantasía, Victrola mueble caoba, figuras mar cotta, cuadros al óleo, alfombra centro, etc.

ESCRITORIOS.—Escritorios cortina, id. ministro, mesas blados Chesterfield, id. estilo Mossion tapizados en moid, sillones giratorios, estantes para libros, archiva etc.

COMEDORES.—Ocho amoblados comedor, distintos correderas, sillas id. tapiz cuero, pergamoid y enjunca les, plaquées, cuadros, etc.

DORMITORIOS.—Diez amoblados de 3, 2 y 1 cuerpos, mármoles y cristales, catre bronce, id. fierro y bron muebles asiento, cunas, servicios lavatorios, cortina tro, cuadros, alfombras, etc.

HALL, COCINAS Y VARIOS.—Amoblado colonial para hal para peluquería con 5 grandes espejos, guarda-ropas, radores, muebles de mimbre, tina baño fierro esmalta lentadores cobre, estufas a gas y parafina, cocinas gas.

Motor A. E. G. 12 caballos con todos sus accesorios otros a la vista.

HUGO ANTO

Remate Judic

DE MAQUINAS PARA TEJIDOS, PIELES, ME
DE TIENDA, MERCERIA, ABARROTES
ARTICULOS ELECTRICOS

865 — AGUSTINAS — 8

DEPARTAMENTO MERCADERIAS

Mañana Miércoles, a las 2 P.

Por órdenes de los Síndicos de las Quiebras Kusnetzoff J ménez y Lloyd de Aseguradores

— HAY: —

MAQUINARIA.—Dos máquinas tejedoras DUVIED & Cía, quina para pieles con motor eléctrico, cinco máquina de pie JONES, máquina eléctrica para pulir pisos, canizadora, máquinas batidoras de mantequillas, bom sijadoras, calentadores para baño, tecle de cadena,

MERCERIA.—50 rollos alambre negro N.o 14 para pasto, guías para minas, 20 latas aceite de linaza cocido, polvo, cemento blanco para estuco, 24 quintales goma de fierro, jarros de fierro enlozado, teteras, cacerolas enlozado y aluminio, azucareros, polveras, tiradores bles, bocallaves, manillas, ganchos de bronce, llaves para baños y lavatorios, marcos de bronce, servicios floreros, etc.

MAQUINARIA Y HERRAMIENTA PARA GARAGE.—Tecle dena para 2 toneladas, fragua portátil, aparato soldadura geno H. G. H., tornillos mecánicos, juegos de llaves tarrajas, bigornias, esmeriles, llaves inglesas, brocas, taladros de mano, gatas, bombas para aceite, manómetros tiguadores, rodamientos, etc Gran cantidad de herram ra mecánicos.

ABARROTES Y TIENDA.—Confites en latas, harina de ma quetes, galletas, damajuanas, chuicos, Pathé de Fois, vidrio, etc.

ESTANTERIA PARA PIELES, VIDRIERAS, Etc.,

Y DEMAS A LA VISTA DESDE HOY.

PAGO AL CONTADO.

VICTOR ARAYA
Martillero de Hacienda

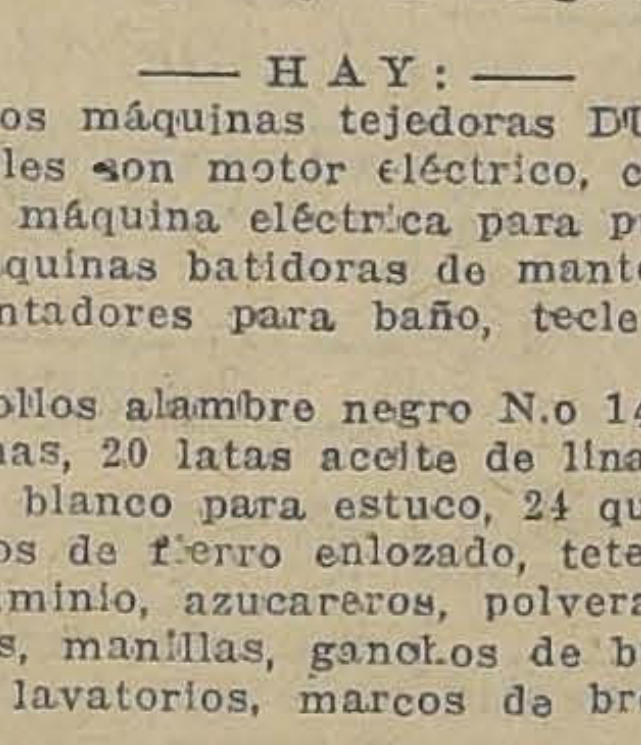

Sociedad Anónima

Fer

Yzqu

EN NUESTRA FERIA DE HOY MARTES

tenemos, como de costumbre, partidas diversas de
GANADO GORDO
de diversas procedencias.

También habrá partidas de:
CABALLARES buena clase.

JUAN ANTONIO GONZALEZ EDWA
Gerente.

La Feria contrata seguros del ganado en trasporte por cuenta de la Compañía de Seguros "La Previsora". Debe darse aviso telegráfico a ésta y "Trasporte Ganadero Mán, indicando número y clase de animales, número exigiendo anotación en Boletos y Guía del Ferrocarril.

FERIA SANTA RO

DE LA SOCIEDAD EL TATTERS

EN LA FERIA DE

HOY MARTES 7

se venderán varios lotes de cerdos gordos de di tes procedencias y CORDEROS llegados de T Chépica.